Landler Gemeindezeitung

Zugestellt durch die Österreichische Post

Amtliche Mitteilung
Gams, Hieflau, Landl, Palfau
Nr. 2 | November 2023

Im Einsatz für die Menschen

170 Jahre Freiwillige Feuerwehr und Rotes Kreuz Großreifling

Lesen Sie mehr auf Seite 26

Naturfreude Hieflau aktiv 7

Gut gemacht! 27

Feuerwehrjugend erfolgreich 27

Abschied von Pfarrer Reinprecht 28

Vorwort

Liebe Gemeindebürgerinnen und Gemeindebürger!
Liebe Jugend!

Die Gemeinde Landl ist Teil des Weltnaturerbes.

Durch den Zusammenschluss des steirischen Lassingtals in den Gemeinden Landl und Wildalpen mit dem niederösterreichischen Wildnisgebiet Dürrenstein entstand das Naturschutzgebiet Wildnisgebiet Dürrenstein – Lassingtal. Im Lassingtal sind in einigen Bereichen alte, naturnahe Rotbuchenbestände in besonderen Ökosystemen vorhanden.
Von der UNESCO wurde das Wildnisgebiet zum ersten Weltnaturerbe der Steiermark erklärt, einer Auszeichnung – die weltweit bislang nur 218 Gebieten zuteil wurde. Geführte Wanderungen und Exkursionen können über www.wildnisgebiet.at angefragt werden.

Erfolgreiche Sommersaison

Über hohen Zuspruch und einer Besuchersteigerung dürfen sich viele Landler Freizeiteinrichtungen und Ausflugsziele, Wasserlochklamm, Geodorf Gams und Teichwerk freuen.
Erfreulicherweise sind trotz verregneter Sommertage die Gäste - Nächtigungszahlen gestiegen, wobei das Kanucamp am Campingplatz Mooswirt im Juli und neue attraktive Beherbergungsangebote verstärkt beigetragen haben.
Mit **Emma Wanderer Hieflau GmbH** ist ein weiterer wichtiger Baustein für die touristische Entwicklung in unserer Region gelungen.

Mobilität in der Region

Ohne eigenes Auto selbstständig mobil zu bleiben stellt v.a. ältere MitbewohnerInnen vor große Herausforderungen, die Gemeinde ist an weiteren Verbesserungen des öffentlichen Verkehrsangebotes mit Bus und Bahn bemüht.
Ausgehend von Admont verkehren **grün – weiße Linienbusse 910 über die Buchau und 912 durch den Nationalpark Gesäuse**. Von Hieflau bis nach Hinterwildalpen fährt die **Rufbuslinie 922**. Der Rufbus verkehrt zu fixen Fahrzeiten – muss aber 2 Stunden vorher angerufen werden.
Das Bahnangebot wurde mit Zugverbindungen Freitag - Sonntag von Wien nach Bischofshofen und retour ausgeweitet.

Landl bekommt Glasfaser

Dieser Tage startet die RML Infrastruktur mit den ersten Arbeiten für die regionale Glasfaser-Offensive in unserer Gemeinde. In Wildalpen werden bereits Glasfaser-Hausanschlüsse errichtet. Dies geschieht bei uns nach dem Winter, im kommenden Frühjahr. Um das Glasfaser-Internet nach Wildalpen zu bringen ist es notwendig, übergeordnete Glasfaser-Verbindungsleitungen zwischen Verteilerstationen zu errichten. Die Bauarbeiten dazu entlang der B24 von Fachwerk Richtung Palfau und auf der B25 von Palfau nach Landl führt das steirische Unternehmen LAYJET durch. Ab Mitte Oktober werden die Arbeiten auf Gemeindestraßen fortgesetzt. Die Firma LAYJET mit ihrem speziell für die Anforderungen von Glasfaserleitungen konzipierten Baumaschinen können lange Wegstrecken effizient mit Glasfaser-Infrastruktur versorgen. **Gearbeitet wird jeweils Montag bis Mittwoch von 7 bis 17:30 Uhr und Donnerstag von 7:30 Uhr bis 16:30 Uhr, Freitag finden keine Bauarbeiten statt**. Einen genauen Überblick liefert die Bauvorschau auf www.DeineGlasfaser.at/bauvorschau.
Der Vollausbau an der Glasfaserinfrastruktur startet in Landl 2024, mit der Detailplanung für die Glasfaser-Offensive wurde bereits begonnen. **Davor ladet die RML Infrastruktur gemeinsam mit der Gemeinde zur Infoveranstaltung ein**. Ab dem Frühjahr 2024 können Sie sich für einen kostenlosen Glasfaser-Anschluss direkt in Ihre Wohnung, bis an Ihre Grundstücksgrenze anmelden.
Ein Überblick über die häufigsten Fragen und Antworten ist unter www.DeineGlasfaser.at/faq zusammengefasst.

Miteinander und Füreinander

Abschließend darf ich unseren **aktiven Einsatzorganisationen und sozialen Einrichtungen für ihre Bereitschaft zur freiwilligen Leistung** von unentgeltlichen Stunden und dem Einsatz zum Wohl unserer Bevölkerung herzlich danken. Freiwillige Feuerwehren und Rotes Kreuz sind mit Engagement und ehrenamtlicher Mitarbeit in vielen Risikosituationen und Katastropheneinsätzen stets zur Stelle.

Für ihre langjährige Tätigkeit und ihre großen Verdienste zum Wohle der Bevölkerung wurden beim großen Jubiläumsfest 170 Jahre für Großreifling Franz Schröding, Rotes Kreuz und Walter Galbicsek FF Großreifling gewürdigt.
Das gesamte Vereinsleben hält unsere Gemeinde lebendig und ist unverzichtbar für ein gutes soziales Miteinander in der Gesellschaft.
In dieser Ausgabe der Landler Gemeindenachrichten werden die Leistungen der Akteure mit ausführlichen Beiträgen honoriert.

Ihr Bürgermeister
Bernhard Moser

AUS DER GEMEINDESTUBE

Gemeinderatssitzung vom 27. Juli 2023

Energie Steiermark Kunden GmbH

Mit der Energie Steiermark Kunden GmbH wurde für weitere zwei Jahre ein Stromliefervertrag für eine jährliche Liefermenge von 592 MWh zum Preis von € 177,84 pro MWh abgeschlossen.

Grundstückspreise

Mit einstimmigem Beschluss wurde für die Grundstücke der „Spreitzenhofsiedlung neu“ der Verkaufspreis pro m² mit € 30,00 festgesetzt.

Bürgerservice

Außenarbeiten im Gemeindegebiet

Brückenerneuerung
Nimmerfall Palfau

Schadholzschlägerung
Unterer Radstatt Gams

Erweiterung und Ausbau
Spielplatz Kindergarten und Volksschule Gams

Petri heil in Großreifling

Active fishing riverhouse eröffnet

Im ehemaligen Verwaltungsgebäude der Österreichischen Bundesforste in Großreifling wurde ein Fachgeschäft für Fischereibedarf, Schwerpunkt Fliegenfischen mit einer Rutenbauwerkstatt eingerichtet.

Kürzlich wurde der **neu adaptierte Beherbergungsbereich mit Gästezimmern** eröffnet, um in Zukunft verstärkt Seminare, Kurse und Firmenevents abhalten zu können.

Unter den zahlreichen Gästen zeigten sich auch der Landler BGM Bernhard Moser und Gesäuse - Nationalparkdirektor Herbert Wölger begeistert vom neuen Angebot.

Die Enns Flussstrecke liegt zwischen Altenmarkt und Großreifling, ist ca. 8 km lang und durchschnittlich 40 bis 60 m breit. Das Revier inmitten des Natur- und Geoparks Steirische Eisenwurzen ist sehr abwechslungsreich.

Informationen über Beherbergung, Lizenzpreise und Kartenausgabe:

Wolfgang Windhager
www.activefishing.at

LANDLER GEMEINDENACHRICHTEN

Herausgeber: Gemeinde Landl, erscheint drei mal jährlich.
Auflagenhöhe: 1.500 Stück – An einen Haushalt
Für den Inhalt verantwortlich: Bürgermeister Bernhard Moser, bernhard.moser@landl.gv.at
Redaktion: Mag. Veronika Frank, Tel. 03633/2201-40, E-mail: gemeindenachrichten@landl.gv.at
Redaktionsschluss der 1. Ausgabe 2024: 15. März (Erscheinungszeitraum April 2024)

Da die Landler GNR vielseitig und sehr umfangreich sind, wird besonders um pünktliche termingerechte Abgabe der Berichte ersucht. Die Redaktion behält sich das Recht vor, eingelangte Artikel aufgrund der Platzeinteilung zu kürzen oder in einer Folgeausgabe zu veröffentlichen.

Werbeeinschaltung – Druckkostenbeitrag: 1/4 Seite € 100,- exkl. | 1/2 Seite € 200,- exkl. | 1 Seite € 400,- exkl. **Titelfotos:** 170 Jahre ! © Gemeinde Landl
© Bild- und Fotorechte: Sarah Aigner, Otto Bogenreiter, Andreas Danner – Landl KG, FF Mooslandl, FF Großreifling, FF Kirchenlandl, FF Palfau, Veronika Frank, Gemeinde Landl, Paula Glaser, Hospizverein Gesäuse, Alexander Maunz Sonja Nachbagauer, Franz Nachbagauer, Bettina Pfeiler, Seniorenzentrum Landl, Herbert Traisch, Monika Traisch, Doris Wöhri
Layout: most-media.at **Druck:** druck.at

Freie Gemeindewohnungen

Aktuelle Infos zu allen verfügbaren Wohnungen finden Sie unter: www.landl.at/gemeinde/wohnungen.html

Für weitere Infos bitte scannen:

Bürgerservice

Aus dem Bauamt

Wie komme ich zu einer Baugenehmigung?

Grundlage für jedes Bauvorhaben bildet in erster Linie das **Stmk. Raumordnungsgesetz 2010 (StROG)** sowie das **Stmk. Baugesetz 1995 (StBauG.) mit den Bautechnik-Richtlinien (OIB 2015) mit deren Novellierungen**. Im ROG ist die Erstellung eines Flächenwidmungsplanes festgelegt, der das gesamte Gemeindegebiet in Freiland, Bauland und Verkehrsflächen einteilt. Grundsätzlich gilt, dass nur im Bauland gebaut werden darf! Ausnahmen: Bauten im Rahmen der Land- und Forstwirtschaft sowie bei bereits bebauten Grundstücken im Freiland und Sondernutzungen in Freiland.
Um in der Planungsphase Kosten zu sparen, wird angeraten, die konkreten Vorstellungen in Form einer Planskizze dem Bauamt der Gemeinde Landl zu übermitteln.
Grundsätzlich gilt, dass alle baulichen Maßnahmen zumindest der Meldepflicht unterliegen.

Es gibt drei „Stufen" von Bauverfahren, die unterschiedlich gesetzlich geregelt sind:

- **Baubewilligungspflichtige Vorhaben:** Gemäß §19 Stmk. Baugesetz müssen Neu- oder Umbauten sowie Abbrüche durch ein Bauverfahren bewilligt werden. Dazu müssen Sie ein schriftliches Ansuchen für die Baubewilligung stellen und entsprechende Unterlagen (Projektunterlagen) einreichen.
- **Baubewilligungspflichtige Vorhaben im vereinfachten Verfahren** (früher Anzeigepflichtige Bauvorhaben)**:** Für „kleinere" baubewilligungspflichtige Bauvorhaben, wie beispielsweise die Errichtung und der Umbau von kleinen Garagen oder Carports, sowie Kleinhäuser gelten die Bestimmungen des vereinfachten Verfahrens gem. § 33 Steierm. Baugesetz, soweit sich aus §§ 19 und 21 nichts anderes ergibt. Darunter fallen auch Heizungsanlagen über 8 KW, Werbeanlagen sowie Einfriedungen über 1,5m (gegenüber öffentlichen Straßen auch schon bis 1,5 m). Dazu müssen Sie ein entsprechendes Ansuchen für baubewilligungspflichtige Vorhaben im vereinfachten Verfahren stellen.
- **Meldepflichtige Vorhaben** (früher bewilligungsfreie Vorhaben)**:** Gemäß §21 Stmk. Baugesetz gibt es Bauvorhaben, die keine Baugenehmigung erfordern. Trotzdem müssen Sie dem Bauamt der Gemeinde Landl das entsprechende Vorhaben melden. Das geschieht mit einem entsprechenden Formular unter Beifügung einer Skizze m. Lageplan und Kurzbeschreibung des Bauvorhabens.

Benützungsbewilligung

- Eine Benutzung von bewilligten/genehmigten Bauten darf erst nach erteilter Benützungsbewilligung erfolgen (dies gilt nicht für meldepflichtige Bauvorhaben).
- Zur Erlangung dieser Bewilligung ist die Fertigstellung des Bauvorhabens bei der Gemeinde zu melden und der Antrag auf Erteilung der Benützungsbewilligung zu stellen.
- Benötigt werden mit diesem Antrag in der Regel:
  - » Bauführerbescheinigung als Nachweis über die bewilligungsgemäße und den Bauvorschriften entsprechende Ausführung des Baues,
  - » Elektro-Attest und
  - » eine Bescheinigung des Rauchfangkehrers
  - » Die Einmessung durch einen Geometer

Die Behörde als erste Anlaufstelle gibt Auskunft, welche Unterlagen im Zusammenhang mit einer Einreichung um Bau- oder Abbruchgenehmigung erforderlich sind.

Kontakt: Gemeinde Landl
Harald Meschek, Bauamtsleitung
Kirchenlandl 64, 8931 Landl
03633/2201
gde@landl.gv.at

Heizkostenzuschuss des Landes Steiermark 2023/2024

Aufgrund der massiven Teuerungswelle hat das Land Steiermark den Heizkostenzuschuss im vergangenen Jahr auf 340 Euro verdoppelt. Diese Maßnahme wird auch in diesem Jahr bestehen bleiben und sichert damit wichtige Unterstützung für tausende steirische Haushalte.
Der Heizkostenzuschuss des Landes Steiermark kann von 2. Oktober 2023 bis 29. Februar 2024 am Gemeindeamt und in den Bürgerservicestellen online beantragt werden.

Auch in diesem Jahr werden die Einkommensobergrenzen (Nettoeinkommen aller im Haushalt lebenden Personen) auf das aktuelle EU-SILC-Niveau angehoben. Diese betragen:

- für einen Ein-Personen-Haushalte **1.392 Euro**,
- Haushaltsgemeinschaften **2.088 Euro**,
- sowie **418 Euro** für jedes Familienbeihilfe beziehende im Haushalt lebende Kind.

Wohn- und Heizkostenzuschuss über 400,00 pro Haushalt noch bis 30.11.2023 online beantragen:

www.soziales.steiermark.at/cms/ziel/69312935/DE/

Fremdenverkehrsabrechnung

Einhaltung der Abgabefristen bei Gästenächtigungen

Es wird darauf hingewiesen, dass die Meldedaten der Gästenächtigungen (Meldeblätter in der Gästeblattsammlung oder e-Gästeblatt) **immer bis zum 5. des Vormonates abgegeben, bzw. eingetragen sein müssen** (Oktobernächtigungen müssen z.B. bis zum 5. November übermittelt werden).
Jeder Vermieter ist verpflichtet, den unterschriebenen Meldezettel aufzubewahren. Die Fremdenverkehrsabteilung des Landes Steiermark führt regelmäßig unangekündigte Kontrollen durch.

Änderungen im Gästeverzeichnisblatt

Für das Feld Geschlecht standen im „Elektronischen Gästeblatt“ (eGB) bisher die Auswahlwerte „männlich“, „weiblich“ und „unbekannt“ zur Verfügung. Diese werden nun um weitere Auswahlmöglichkeiten ergänzt: **Es kommen die Werte „Divers“, „Inter“ und „Offen“ dazu.**
Im eGB wurde in sämtlichen Masken das Feld Geschlecht angepasst. Ebenso wurden alle Schnittstellen wie Hotelsoftware, Fremdenverkehrsabrechnung sowie Import und Export von Meldeblättern angepasst. Wenn Meldeblätter aus dem eGB heraus gedruckt werden, enthält der Druck nun auch die neuen Varianten des Felds Geschlecht.
Bezüglich der Umstellung der vorgedruckten Meldeblöcke räumt das Gesetz eine Übergangsfrist ein, während der die alten Meldeblöcke noch verwendet werden dürfen.

Tourismusinteressentenbeitrag TIB

Es wird darauf hingewiesen, dass die **Abgabepflichten im Kalenderjahr 2023 für die Beitragserklärungen mit 15. September 2023 und die Einzahlung der Interessentenbeiträge mit 30. September gesetzlich vorgeschrieben sind.**

§ **Paragraph 35, Beitragserklärung, Beitragsleistung, Einhebung** (www.verwaltung.steiermark.at)
4)Absatz
Wird vom Beitragspflichtigen der Interessentenbeitrag bis zum vorgenannten Termin nicht entrichtet oder sind die in der Beitragserklärung angegebenen Daten nicht glaubhaft, hat die Gemeinde den Beitragspflichtigen zur Erfüllung seiner Aufgaben mit einer Frist bis längstens 31. Oktober des jeweiligen Jahres einzumahnen.
(5)Absatz
Wird vom Beitragspflichtigen auch diese Frist nicht eingehalten, hat die Gemeinde dem Tourismusverband davon unverzüglich Mitteilung zu machen und bei der Beitragsbehörde des Landes Steiermark die Einhebung des säumigen Betrages mit Bescheid zu beantragen.

Bedarfserhebung

„Essen auf Rädern“

Aufgrund der großen Nachfrage zur Versorgung der älteren Generation mit einem warmen Speiseangebot pro Tag bitten wir im Rahmen einer Bedarfserhebung um Rückmeldung.

Bei Interesse füllen Sie bitte das Erhebungsblatt aus und geben es am Gemeindeamt Landl oder in den Bürgerservicestellen Gams, Hieflau und Palfau ab.

Gerne können Sie das Erhebungsblatt auch am Postweg an Gemeinde Landl, Kirchenlandl 64, 8931 Landl senden.

Erhebungsblatt
Gemeinde Landl
Kirchenlandl 64
8931 Landl

Name: _____

Adresse: _____

Bedarf bitte ankreuzen:

- ☐ Montag
- ☐ Dienstag
- ☐ Mittwoch
- ☐ Donnerstag
- ☐ Freitag
- ☐ Samstag
- ☐ Sonntag

Neue Beherbergungsbetriebe für den Tourismusstandort Landl

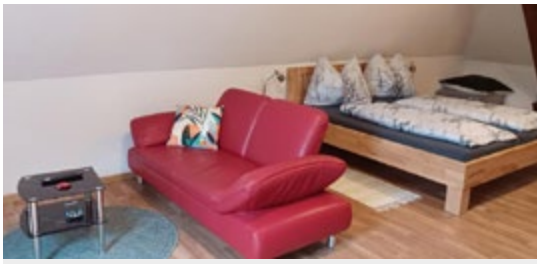

Appartement Gertraud

Volleingerichtetes geräumiges Appartement mit Küche, Essbereich, Schlafzimmer, Bad und WC

Gertraud Prentner
Kirchbichl 69/5 in Hieflau, 8920 Landl
gertrtaudprentner@gmail.com

Ferienapartments 31er Haus

2 Ferienapartments im 31er Haus bieten TOP eingerichtete Wohneinheiten mit Küche, Essbereich, Flachbild-Sat-TV, sowie Bad und WC. Kostenfreies WLAN und freie Privatparkplätze stehen zur Verfügung

Bernhard und Isabella Galbicsek
Hauptstraße Hieflau 31, 8920 Landl
Ferienwohnungen.hieflau@gmail.com

Traumlandl

3 großzügige, liebevoll ausgestattete Privatzimmer mit Gemeinschaftsküche, Garten, Terrasse, kostenfreie Parkplätze, WLAN

Familie Bischof
Kirchenlandl 44, 8931 Landl
info@traumlandl.com

www.traumlandl.com

EMMA WANDERER CAMPUS ALPS

Waag 5, 8920 Landl
+43 660 16 75 586
stay@emmawanderer.com

www.emmawanderer.com

Der Emma Wanderer Remote Work Campus in Hieflau, direkt am Tor zum Nationalpark Gesäuse, bietet Gartenblick, ein Restaurant, eine Gemeinschaftsküche, eine Bar, einen Garten und eine Terrasse. Die Unterbringung erfolgt in voll ausgestatteten bislang 24 Tiny Houses oder am Campingplatz mit 30 Stellplätzen.

Gehäuse im Gesäuse

Smartes Tiny House am Ufer der Enns in Hieflau

Mag Susanne Posegga
8920 Landl, Österreich
post@bergvagabundin.at
+43 699 128 10 204

www.bergvagabundin.at/destination/gesaeuse

PRIVATKUNDENBETREUER / GEWERBEKUNDENBETREUER (m/w/d)

Du kannst dich super in deine Mitmenschen hineinversetzen und verstehst sofort, was sie gerade brauchen? Die Zusammenarbeit mit Kunden ist deine Leidenschaft? Dann bist du bei uns als Kundenbetreuer:in in der Raiffeisenbank Admont genau richtig.

DAS SOLLTEST DU DAFÜR MITBRINGEN:
- Vorzugsweise eine abgeschlossene betriebswirtschaftliche Ausbildung
- Freude am Verkauf und im Umgang mit Menschen
- Sicheres, sympathisches Auftreten und hohe Kommunikationsfähigkeit

WIR BIETEN MEHR ALS NUR EINEN BENEFIT:
- Vielfältige und herausfordernde Aufgaben in einer dynamischen Branche
- Interessante Aus- und Weiterbildungs- sowie Entwicklungsmöglichkeiten
- Ein hoch motiviertes Team, mit dem du gerne zusammenarbeitest
- Einen attraktiven und sicheren Arbeitsplatz
- Auf Vollzeitbasis ein Jahresbruttogehalt zwischen 34.000 EUR und 45.000 EUR – je nach Erfahrung und Qualifikation

HABEN WIR DEIN INTERESSE GEWECKT? PERFEKT!
Wir freuen uns auf deine aussagekräftige Bewerbung inkl. Lebenslauf.
E-Mail: eva.schloemicher@rb-38001.raiffeisen.at

Hinweise zum Datenschutz findest du auf unserer Homepage.

DARUM RAIFFEISEN.

Singgemeinschaft Alpenrose Hieflau

Auf ein intensives und ereignisreiches Jahr dürfen die Mitglieder der Singgemeinschaft Alpenrose Hieflau bereits jetzt zurückschauen.
Dazu zählen die musikalische Gestaltung des **Osterhochamt** in der Pfarrkirche Hieflau mit der Maierhofer Messe, die **Katschtaler Messe** in der Pfarrkirche für die verstorbenen Bewohner des Seniorenzentrums und die **Maiandacht im Garten** des Pflegeheims in Landl.
Gemeinsam mit der **Kellerstöckl Musi** wurde bei der Kultur-Werkstatt Veranstaltung des Kultur-und Tourismusvereins Gams im Brauhaus **Gsungan & gspüd** in summa eini.

Ein besonders schöner Sing- und Feieranlass war der 90. Geburtstag von unserem Walter Almberger. Wir hoffen noch auf viele gemeinsame Jahre im Kreise unserer Singgemeinschaft, wo Walter als Sänger und Zitherspieler eine große Bereicherung ist. Im Rahmen der Veranstaltung **„Musik am Bergmannsplatz“** in Eisenerz durften wir das Publikum mit unserem Gesang erfreuen.

Mitte August umrahmten wir gemeinsam mit dem Hieflauer Damensingkreis den sehr emotionalen Abschieds- und Dankesgottesdienst mit und für Herrn Pfarrer Ing. Mag. Anton Reinprecht.
Auch bei der **Steirischen Roas in Eisenerz** am Bergmannsplatz mit viel Volkskultur waren wir dabei, ebenso wie Ende September bei der Eisenerzer Schmankerl Straße.
Am ersten Adventsonntag, 3. Dezember 2023 um 16:00 Uhr schließen wir das ereignisreiche Konzertjahr mit unserem traditionellen Adventkonzert „Vorweihnachtlichem Singen und Musizieren“ in der Pfarrkirche Hieflau.

Am 21. Dezember 2023 ist im Volkshilfe SZ Eisenerz die Gestaltung der Weihnachtsfeier mit vorweihnachtlichen Liedern geplant. **Am Heiligen Abend um 16:00 Uhr laden wir in die Pfarrkirche Hieflau zur Weihnachtsandacht mit Herbergsuche**.

Die Singgemeinschaft Alpenrose Hieflau sagt allen DANKE und wünscht ein gesundes neues Jahr 2024!

Text: Gerhard Krenn

Naturfreunde Hieflau

Naturfreunde Hieflau

Bei unserer diesjährigen Mitgliederversammlung im Schneckenpark Hieflau wurde der bisherige Vorstand wieder gewählt. Vizebürgermeister Johannes Mayer dankte dem Vorstand für die geleistete Arbeit und gratulierte in der Folge den geehrten Jubilaren für die langjährige Treue zu den Naturfreunden Hieflau. Für 25-jährige Mitgliedschaft wurden **Maria Griesebner, Christian Maunz und Anna Pichler , für 60-jährige Mitgliedschaft Friedrich Knoblauch und für 70-jährige Mitgliedschaft besonders Gerhard Lödl** geehrt.

Mitte Mai fuhren wir mit einem Kleinbus nach Graz zum ORF-Landesstudio Steiermark und nahmen an einer sehr interessanten Führung teil. Weiter gings in die Südsteiermark zu einem Buschenschank, wo mit einer guten Jause den Tag bei einem gemütlichen Beisammensein ausklang!
Anfang Juli haben wir mit vielen TeilnehmerInnen eine Hüttenwanderung in Ramsau am Dachstein unternommen. Von der Türlwandhütte wanderten wir über die Austriahütte - Brandalm zum Dachsteinhaus und weiter zu unserem Ziel Ederhof in der Ramsau. Nachdem der ORF-Steiermark an diesem Tag das Gipfeltreffen veranstaltete, wurden wir bei einer Rast auf der Brandalm mit schöner Volksmusik und Volkstanz unterhalten. Das gute Essen und die freundliche Bedienung im Ederhof war der krönende Abschluss unserer schönen Wanderung.

Text: Friedrich Knoblauch

Wie umfassend, übergreifend und gut koordiniert Einsätze unserer Einsatzorganisationen und Feuerwehren sind, kann anhand des Einsatzberichtes Personensuche auf der Salza nachvollzogen werden.

FF Palfau

90 Mann im Einsatz bei Personensuche auf der Salza

Gegen Mittag des 19.08.2023 kenterte ein Mitglied einer sieben-köpfigen Trainingsgruppe von Wildwassersportlern mit seinem Regattaboot auf der Salza. Der 16-jährige wurde unter Wasser gezogen und konnte von Ersthelfern nicht erreicht werden.
Zeitgleich mit dem wöchentlichen Probealarm erfolgte die Alarmierung der Feuerwehr Palfau und Wildalpen sowie der Polizei und des Roten Kreuz. Die FF Palfau traf um 12:10 Uhr am Einsatzort ein.
Durch die Unzugänglichkeit und der starken Strömung veranlasste Einsatzleiter ABI Christian Danner umgehend die Nachalarmierung des Wasserdienst der FF Altaussee mit Einsatztauchern, weiters die Organisationen Canyoning-Rettung, Bergrettung und der Wasserrettung. Während die Taucher durch einen Hubschrauber des Innenministeriums an die Einsatzstelle geflogen wurden, übernahm das Bundesheer den Transport der Taucherausrüstung.
Mit vereinten Kräften wurden verschiedenste Methoden zur Rettung angewandt - leider alle erfolglos.
Auch die Feuerwehrtaucher mussten den Einsatz aufgrund der starken Strömung abbrechen und ein Tauchroboter der Universität Wien wurde angefordert. Schlussendlich musste aber auch der Roboter aufgrund der starken Strömung an besagter Stelle den Einsatz abbrechen.
Die Suche wurde gegen 18:20 Uhr ergebnislos abgebrochen. Um 19:00 Uhr tagte der Einsatzstab, um die weitere Vorgehensweise zu planen. Die Suche soll am nächsten Morgen um 07:30 Uhr fortgesetzt werden. Die Zusammenarbeit der rund 90 Einsatzkräfte funktionierte ausgezeichnet.

Nach einer letzten Kontrollfahrt einer ortsansässigen Raftingcrew samt einem Bergretter konnte um 20:20 Uhr gemeldet werden, dass der Verunfallte ca. 300m flussabwärts von der Unfallstelle gefunden wurde. Leider konnte die Person nur noch leblos geborgen werden.
Um 21:40 Uhr wurde die Einsatzbereitschaft wiederhergestellt.

Im Einsatz standen:

- FF Palfau mit 3 Fahrzeugen und 27 Mann
- FF Altaussee mit Wasserdienst/Einsatztauchern, 2 Fahrzeugen und 10 Mann
- FF Wildalpen (wurde auf Anfahrt storniert)
- Rotes Kreuz Großreifling und Wildalpen mit 2 Fahrzeugen und 4 Mann
- Hubschrauber Christophorus 15
- Hubschrauber des Innenministeriums, 2 Mann
- Hubschrauber des Bundesheeres (Hörsching) mit 3 Mann
- Bergrettung Landl und Wildalpen mit 16 Mann
- Canyoning Bergrettung aus Niederösterreich mit 3 Fahrzeugen und 6 Mann
- Wasserrettung Liezen, St. Michael und Gleinstätten, 4 Fahrzeugen und 8 Mann
- Polizei Landl mit 2 Fahrzeugen und 4 Mann
- Alpinpolizei Liezen mit 1 Fahrzeug und 1 Mann
- Rafting-Kontrollboot eines Privatunternehmens mit 4 Mann

Einsatzbericht Fettbrand im Parkbad Gams

Am Donnerstag, den 7. September wurde um 12:27 Uhr die FF Gams zu einem Zimmerbrand ins Freibad Gams alarmiert. Beim Eintreffen wurde festgestellt, dass es sich um einen Fettbrand bei den Fritteusen des Badbuffets handelt. Es konnte aber durch die rasche Reaktion des Personals und eines Gastes das Feuer unter Kontrolle gebracht werden.
Die mitalarmierte FF Gamsforst wurde somit auf der Anfahrt wieder storniert. Die Feuerwehr Gams löschte das Feuer schließlich, machte mithilfe des Druckbelüfters der FF Mooslandl das Gebäude rauchfrei und entfernte das heiße Speiseöl aus dem Gefahrenbereich.
Dank der richtigen Erstmaßnahmen konnte Schlimmeres verhindert werden.

Im Einsatz waren:
FF Gams, Gamsforst (storniert) & Mooslandl
Rotes Kreuz & Polizei Landl

Bericht: LM d.V. Dominik Ganser Fotos: FM Leonie Krenn – FF Gams

Aufruf an die Bevölkerung!

Wir sind ständig dabei, unsere Fotodatenbank und unser Archiv zu vergrößern.
Falls jemand aktuelle oder vor allem alte Fotos oder Videomaterial zu Hause hat, egal welcher Art (digital, ausgedruckt, Dias, Videokassetten,…) die für uns relevant sind und/oder die Feuerwehr Palfau abbilden, BITTE nehmt mit uns Kontakt auf!
Je nach Absprache können wir die Bilder und Videos auch gerne kopieren, sodass die Originale bei den Besitzern bleiben. Sortierung oder Beschriftung nicht sind zwingend!

Gerne nehmen wir auch alte Feuerwehr- Dokumente und Requisiten an, die bei Verfügungstellung mit größter Sorgfalt behandelt werden.
Gerne können Unterlagen per Email oder auch per Post jederzeit an folgenden Kontakt gesendet werden:

Dominik Ganser
Palfau 181,
8923 Landl

office@ff-palfau.at
0664 / 420 32 38

Recht herzlichen Dank!

FF Gams

Einsatzbericht Tierrettung

Am 12. Juni um 17:44 wurden die **FF Gams, FF Gamsforst und die Bergrettung Landl zu einer Tierrettung am Buchberg nahe der 3 Schneider Richtung Buchberg** alarmiert. Nachdem bis zur Salzabauernhütte mit den Einsatzfahrzeugen gefahren werden konnte, musste die Mannschaft einen ca. 20-minütigen Fußmarsch auf den Berg auf sich nehmen.
Beim Eintreffen am Einsatzort wurde festgestellt, dass sich sechs Rinder beim Auftrieb auf die Alm in eine scheinbar aussichtslose Lage versetzt hatten. Sie saßen auf einem kleinen Vorsprung umgeben von steilem Gelände fest. Die Rettungsversuche, in denen probiert wurde die Rinder mit einem Seil festzubinden und über die Böschung zu ziehen, waren leider erfolglos. Danach wurde entschieden, die Rinder gesichert und versorgt bis zum nächsten Morgen dort zu belassen. Da alle Tiere am nächsten Tag wohlauf waren wurden sie schlussendlich von einem Tierarzt narkotisiert und mit dem Hubschrauber abtransportiert. Die Rettungsaktion war somit geglückt und es konnten alle Tiere in Sicherheit gebracht werden.

Floriani

Am Samstag, den 06.05.2023 feierte die Feuerwehr Gams gemeinsam mit den Wehren Gamsforst und Krautgraben die heilige Messe zu Ehren des Schutzpatrons HL.Florian. Insgesamt nahmen ca. 60 Leute der Feuerwehr und Musikkapelle an der Messe teil.
Ein besonderes Dankeschön gilt Pater Engelbert für die feierliche Gestaltung und der Musikkapelle Gams für die musikalische Umrahmung der Messe!

FF Mooslandl

Feuerwehrfest

Bei schönstem Wetter konnten die Kameraden der FF Mooslandl Mitte Juni zahlreiche Besucher zum diesjährigen Feuerwehrfest im Rüsthaus in Mooslandl begrüßen. Bier vom Fass, Grillspezialitäten und die beliebten Mehlspeisen von den Feuerwehrfrauen, und echte Volksmusik ohne Verstärker sorgte für beste Stimmung. Rund ging es vor allem auch im Discozelt …. bis weit in den Sonntag hinein….
Für die sichere Heimreise sorgte das Feuerwehr-Taxi.

Laufende Berichterstattungen über Einsätze und Übungen unter:
www.facebook.com/ffmooslandl

FC Landl

Liebe Fußballfreunde!
Nach einer tollen Frühjahressaison 2023 und einer knapp verpassten Relegation gegen SV Pruggern (3:2) spielen wir im Herbst wieder in der Gebietsliga Ennstal.

Nach den Abgängen von Sebastian Stöcklmaier und Ing. Christoph Koschnik starteten wir mit Vorbereitungsspielen gegen SV Lassing, FC Göstling, SV Scheibbs und SV Lunz am See.

Mit einem 3:1 Heimsieg gegen SC Liezen II im ersten Spiel gelang ein perfekter Meisterschaftsstart, es folgten Siege gegen Öblarn und Selzthal.

Leider hat der Verletzungsteufel schwer zugeschlagen, Philipp Wagner und Jakob Hollinger erlitten einen Kreuzbandriss. Wir wünschen beiden Spielern alles Gute für die REHA und hoffen, dass sie bald wieder am Feld stehen!

Herzlichen Dank an unser Trainerteam Othmar Stöcklmair, Jürgen Ganser, Lukas Hollinger und Heli Beinhakel für die tolle Arbeit mit den Kickern.

Nach einer sehr erfolgreichen Frühjahrsmeisterschaft der U14 Mannschaft und dem 3. Platz rückt unsere NSG Eisenwurzen in die U 15 Meisterschaft auf.

Auch hier ersuchen wir um zahlreiche Unterstützung bei den Spielen!

Der FC Landl möchte sich nochmals bei der Gemeinde Landl für die Unterstützung bei der Platzsanierung recht herzlich bedanken.
Ein großes Danke an:

- alle Vorstandsmitglieder für die gute Zusammenarbeit
- unsere Platzwarte Auer Toni und Lindner Reini, Hollinger Hansl, Gerhard Schmuck, Andi Hinterreiter
- unsere Kantinösen, Eintrittkassierer, Bierausschank und Griller

-ohne euch geht's nicht!

Bei allen Sponsoren und Gönnern, Fans und Anhängern des FC Landl (durchschnittlich 190 Zuschauern pro Spiel) dürfen wir ebenfalls herzlich DANKE sagen.

Wir hoffen, euch bei unseren Heimspielen am Fußballplatz in Großreifling recht zahlreich begrüßen zu dürfen!

Euer Pepi Taschner

Aufschlag, Satz und Sieg

Erfolgreicher Tenniskurs in Palfau

Der Tennisverein Palfau unter der Leitung von Platzwart Franz Weissensteiner organisierte heuer wieder einen Tenniskurs für Kids. 6 Kinder waren dabei mit Trainerin Tanja Tatzreiter aus Göstling lang im Einsatz, um das Tennisspiel zu erlernen und bestehende Fähigkeiten technisch zu verbessern.

Zum Abschluss gabs bei strahlendem Sonnenschein auch lauter strahlende Gesichter!

Franz Weißensteiner

▲ v.l.n.r.: Anna Waschenegger, Emilia Hinterreiter, Stefan Fallmann, Miriam Ganser, Maximilian Waschenegger, Felix Danner mit Trainerin Tanja Tatzreiter

Verein Steirische Eisenstraße

Die diesjährige Vorstandssitzung und Mitgliederversammlung des Vereins Steirische Eisenstraße fand im Beisein von Vizebgm. Franz Johannes Mayer im Schneckenhaus Hieflau statt.

Cool Running Hieflau

Cool Running Hieflau läuft und läuft und läuft

Mehr über die zahlreichen tollen Ergebnisse finde Sie auf der Facebookseite:

COOL Running Hieflau

Gästeehrung beim Mooswirt

Belgische Urlaubstreue belohnt

„Wandelkamp“ in Landl hat für Mitglieder der belgischen Gezinsbond, einer familien- und kinderfreundlichen Organisation, seit vielen Jahren Tradition.

Das **Landhotel Mooswirt in Mooslandl** bietet als Beherbergungsbetrieb beste Voraussetzungen für jahrzehntelange erfolgreiche Zusammenarbeit.

Als Zeichen der Wertschätzung überreichte Mag. Veronika Frank für die Gemeinde Landl Urkunden und Gastgebergeschenke für **10 - jährige Treue an Albert Dewint, Dirk und Anne – Marie Everaerts**.

Lut und Hendrik Raes, sowie Christiane und Jean – Pierre Vandenbroeck durften sich über 15-maligen Gastaufenthalt freuen.

Über einen besonders gut gefüllten **regionale Genusskorb der Großreiflinger HOAMAT – KostBar** durfte sich **Carine De Zutter** freuen, die für ihr **25- maliges Urlaubsjubiläum** in Landl ausgezeichnet wurde.

Die **Mooswirtfamilie mit Elisabeth und Franz Gössweiner bedankte** sich mit großer Freude und persönlichen Geschenken beim gesamten Organisationsteam Eric De Wash und Annemarie De Wash – Blomme für die Treue und freut sich bereits jetzt auf ein **frohes und gesundes Wiedersehen 2024**!

Blasmusik und Volkskulturwallfahrt nach Mariazell

Ein Wochenende lang stand der steirische Wallfahrtsort Mariazell ganz im Zeichen von Blasmusik und Volkskultur.

Höhepunkt war ein Großkonzert aller anwesenden Musikkapellen am Vorplatz der Basilika und anschließender Heiliger Messe mit Bischof Mag. Dr. Wilhelm Krautwaschl.

Unter den Teilnehmern befand sich auch ein Bezirksauswahlorchester mit MusikerInnen der Feuerwehrmusikkapelle Großreifling, Musikkapelle Almrausch Landl und Erzherzog Johann Musikkapelle Altenmarkt und sorgte für schöne Momente und freudige Stimmung.

F. Nachbagauer

Landler Ferien- und Familienpass

In den heurigen Sommerferien konnten Kinder und Jugendliche wieder am abwechslungsreichen Programm des Landler Ferienpasses teilnehmen.

Von einer Sagen und Mythenwanderung, Stockschießen, Reiten, Bogenschießen, Kegeln und Süßigkeiten selbst herstellen und Wassererlebnistagen gings zur Freude der Kinder - spannend, interessant, sportlich und unterhaltend zu!

Aus der Pfarre Landl

Die Lange Nacht der Kirchen

Kirchenschauen – Gott macht keinen Urlaub

Mit einer **Kirchenführung durch Zeit und Raum nahm Veronika Frank** die rund 60 Lange Nachtbesucher mit auf eine Reise durch die Kirchengeschichte der 750 Jahre alten Pfarrkirche St. Bartholomäus. In der Pfarrchronik wird über Entstehungszeit der Pfarre, Architektur, Kunstwerk Kirche und Kirchenraumgestaltung – aber auch das Pfarrleben berichtet.
So **gab es 1900 in Landl** 68 Taufen, 22 Hochzeiten und 45 Begräbnisse. Die Pfarrstatistik von 1976 weist erstmals seit Beginn der Aufzeichnungen mit 19 Geburten und 24 Todesfällen eine negative Bilanz auf.
Anschließend feierte **Pater Engelbert Hofer** gemeinsam mit den Kirchenbesuchern die **Abendmesse**. Jeder **erste Freitag im Juni ist Herz-Jesu-Freitag**, der mit der Litanei vom Heiligsten Herzen Jesu begangen wurde.
Danach hatten die Damen und Herren des Pfarrgemeinderates beim alten Krämerhaus **eine köstliche Agape** vorbereitet, wobei der Admonter Stiftswein Dveri pax nicht fehlen durfte.

Der Klang ist Hoffnung

Joachim Bischof, ein junger Komponist, Tontechniker, Informatiker und Sänger mit einzigartiger Naturstimme begeisterte und verzauberte das Publikum mit seinem facettenreichen Musikprogramm. Von bekannten Popsongs bis zur Klassik, Operette, Musicals und Udo Jürgens **„Ich glaube“** spannte sich der Bogen und **fand schließlich im stimmungsvollen Ave Maria einen klangvollen Höhepunkt**.
Was für eine Kraft spendende und erfüllende Kirchennacht in der 750 - jährigen Pfarrkirche St. Bartholomäus in Landl!
Applaus und herzlichen Dank an alle Mitwirkenden!

Don Kosaken Kirchenkonzert in Landl

Ich bete an die Macht der Liebe

Dirigent Wanja Hlibka und der ukrainische Don Kosakenchor begeisterte die vielen Zuhörer in der Pfarrkirche St. Bartholomäus mit einem ganz besonderen Programm. Ukrainische, russische und deutsche Lieder vermittelten abwechselnd getragene, melancholische Stimmung und unbändige Lebenslust.
Kirchenlieder und bekannte Volksweisen, wie *„Herr, erbarme Dich unser, Himmel und Erde, Still ruht der See, Die Kosaken pfeifen, Abendglocken“* berührten die Herzen und wurden mit viel Applaus und Standing Ovations belohnt!

Erntedank in Landl

Bei kühlem Herbstwetter fand in der Pfarrkirche St. Bartholomäus das diesjährige **Erntedankfest in Landl** statt.
In der von den **Landler Bäuerinnen** als Dank für das tägliche Brot wunderschön geschmückten **Kirche mit Ernteluster, Erntekrone und Blumenbüscherl** hielt Pater Engelbert Hofer den Festgottesdienst, der von der Musikkapelle Almrausch Landl musikalisch umrahmt wurde.
Nach dem Gottesdienst luden die Bäuerinnen mit einer köstlichen Agape zum gemütlichen Zusammensitzen ein.

Bettina Pfeiler

Aus der Pfarre Palfau

Allerheiligenkirtag in Palfau - Ein Fest des Himmels

Nach dem traditionellen **Allerheiligen - Gottesdienst zum Patrozinium** in der Bergkirche mit der Gedenkfeier beim Kriegerdenkmal und Gräbersegnung beginnt in Palfau die **Kirtagszeit**. Neben Ausstellern und Kirtagsstandln mit viel Bekleidung, Spielzeug, Luftballons, Kulinarik und süßen Konditormehlspeisen sorgten Sportverein Palfau, Musikverein Palfau und GH Stiegenwirt fürs leibliche Wohl der Kirtaggeher.
Für **Naschkatzen neu im Angebot** sind heuer **frisch gebackene Waffeln** mit süßem Belag in vielen Geschmacksrichtungen - einfach himmlisch bei strahlendem Herbstwetter!

Fronleichnam 2023

Nach dem Gottesdienst in der Bergkirche begann die Prozession zu den vier Altären. Hinter Kreuzträger, Musikkapelle, Himmel- und Laternenträger, Fahnen und Statuen führte der Weg zur Rinntaverne und zum Holzknechtkreuz. Der Abschluss fand dann beim Kriegerdenkmal statt. Herzlichen Dank allen, die zu dem schönen Fronleichnamsfest beigetragen haben!

Erntedankfest mit Pfarrfest

Floriani 2023

Am 7.5.2023 fand die Florianimesse statt. Gemeinsam mit der Musikkapelle marschierten die Feuerwehrkameraden zur Kirche. Zum Gedenken an alle verstorbenen Kameraden wurde beim Kriegerdenkmal Aufstellung genommen. Nach dem Kameradenlied wurde der Gottesdienst in der Kirche gefeiert. Bei den Ansprachen wurde betont, welch eine gute Kameradschaft unsere Feuerwehr pflegt. Ein großes Danke an die Musikkapelle Palfau für die feierliche Umrahmung der Messe. Vergelts Gott an Pater Engelbert und den Ministranten.

Sonja Nachbabauer

Aus der Pfarre Gams

Kapellenwegwanderung mit Maiandacht bei der Stutzbauer-Kapelle

50 Wanderer nahmen an der zweiten Gamser Kapellenwegwanderung mit Maiandacht bei der Stutzbauerkapelle teil. Wieder zurück am Kirchplatz gab es eine Agape mit Brot und Wein.

Fronleichnam

Fronleichnam ist das *„Hochfest des Leibes und Blutes Jesu Christi“*.

Am Abend des Fronleichnamstages gab es eine feierliche Prozession mit Monstranz und Baldachin durch das schön geschmückte Siedlungsgebiet von Gams. Abordnungen von Feuerwehr und Kameradschaftsbund, Fahnenträger-, Laternen- und Himmelträger und die Besucherinnen und Besucher des Fronleichnamsfestes wurden von der Musikkapelle Gams begleitet.

Zu Fronleichnam gehören auch Birkenbäumchen. Es werden Zweige von den Altären mit nach Hause genommen, wo sie Glück bringen und vor allen vor Unwettern beschützen sollen.

Firmung

21 Firmlinge durften bei herrlichen Frühlingswetter das Sakrament der Firmung von **Abt Mag. Gerhard Hafner OSB** empfangen.

Die Blasmusikkapelle Gams spielte zum Empfang und nach der Begrüßung des Abtes erfolgte der Einzug in die festlich geschmückte Kirche.

Die musikalische Gestaltung des Firmgottesdienstes durch den **Chor Singmazam** in Begleitung von Lisa Klapf (Querflöte), Roman Paumann (E-Piano) und Organist Fritz Buder trugen maßgeblich zur gelungenen Feier bei.

Beim **Firmgottesdienst haben auch Vikar P. Thomas Stellwag-Carion und Frater Josef Beer als Zeremoniar mitgefeiert**. Stefanie Zwettler und Marcel Nachbagauer aus Palfau, sowie Lukas Eisbacher und Matthias Mitterbäck aus Wildalpen machten Ministrantendienst.

Herzlichen Dank an die **Firmbegleiterinnen Daniela und Julia Stenitzer, Sonja Nachbagauer, Bettina Pfeiler und Heidi Klapf.**

Wir wünschen euch viel Begeisterung, Kraft und Freude für euren weiteren Lebens- und Glaubensweg:

- Gams - Elias Stangl, Violet Rainer, Nico Maunz, Emily Stangl, Annalena Thaller, Dominik Frois, Elisa Pretschuh, Norman Rainer, Luis Jelenz, Maximilian Klapf
- Landl - Katharina Steiner, Christopher Thaller, Elena Achleitner, Felix Krenn, Lorena Galbicsek, Jonas Stübler
- Wildalpen – Larissa Höhn, Daniel Eisbacher, Melanie Casari
- Hieflau – Raphael Keppelhofer
- Wiener Neustadt – Neukloster – Laura Weidinger

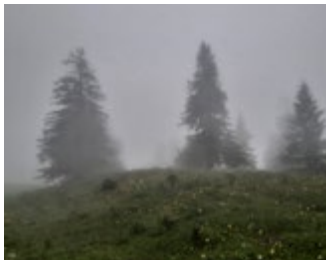

Bergmesse am Buchberg

Sollen wir, sollen wir nicht, war wohl für viele eine Überlegung. Nicht aber für Pater Engelbert, der sich trotz wolkenverhangenem Himmel und Regen in Begleitung von einigen wetterfesten Wanderer:innen vom Schwabeltal auf den Weg machte. Etwas durchnässt erreichten sie die in Nebel gehüllte Saurüsslerhütte, wo im „Pfara“ die Bergmesse gefeiert wurde.

Bergmesse am Thorsattel

Das Almengebiet Thorsattel liegt genau an der Grenze zwischen Gams und Wildalpen und steht für eine starke Verbundenheit beider Orte und deren Bevölkerung.

Mehr als 150 Personen waren zu Fuß, mit dem Rad oder per Shuttledienst Thalhuber gekommen, um gemeinsam mit Pater Engelbert Hofer, Mesnerin Helene Berger und der Bläsergruppe der Musikkapelle Gams eine schöne Bergmesse bei Kaiserwetter zu feiern.

Nach der Bergmesse und dem Segen bedankte sich Sonja Illmayr im Namen der Krampusrunde Gams bei allen für die Teilnahme und lud zur kulinarischen Stärkung mit gemütlichem Beisammensein auf die Aichmoaralm ein.

Monika Traisch

Aus der Pfarre Hieflau

Johannissonntag in Hieflau

Das Patrozinium in Hieflau wurde heuer zu einem sehr schönen, gemeinsamen Fest der 3 Pfarren, da viele Gottesdienstbesucher aus Radmer und Eisenerz mit uns feierten. Herr Pfarrer Anton Reinprecht zelebrierte die Heilige Messe mit Herrn Diakon Hermann Stadler.

Wir durften auch eine Gruppe Wallfahrer aus Radmer sehr herzlich begrüßen.
Die Kirche war heuer ganz besonders geschmackvoll, festlich und kreativ von Familie Pichler geschmückt.
Die ganze Kirchengemeinde durfte die Taufe von Lionel Tausing, Sohn von Fritz und Doris Tausing, miterleben.
Der Kirchenchor Radmer gestaltete auf wunderbare Weise die Festmesse.
Der Tenor Franz Fahrleitner überraschte alle mit seiner Anwesenheit und wir durften uns gesanglich verwöhnen lassen.
Familie Tausing / Pichler luden zu einem Glas Sekt und bei köstlichen Bäckereien am Kirchplatz kam es zu netten Gesprächen und besonderen Begegnungen.

Johanniskirtag

Der erstmalig rund ums Schneckenhaus Hieflau veranstaltete Kirtag fand großen Anklang, wo heimische Künstler und Handwerker ihre Waren zum Verkauf anboten.
Gemeinsam haben Sportverein Hieflau, Fam. Hadzic, Pensionistenverband Hieflau und die „Standler“ zusammen gewirkt, so konnte man bei Isabella Mayer selbstgemachte Seifen erwerben. Der Reinerlös dieser Aktion kam dem Kindergarten Hieflau zugute.
Danke an Franz Johannes Mayer für die Gesamtorganisation und Familie Hadciz, Gasthaus International für die TOP Verpflegung der vielen Gäste.

Ingeborg Almer und Franz Johannes Mayer

Antoni Fuß-Wallfahrt Radmer

Mit auserwählten Texten, Rosenkranzgebet, schönen Liedern und all den Anliegen und Bitten pilgerten die Frauen von der Pfarrkirche Hieflau über die Stationen Antoni-Marterl – Fuhrleutkapelle – Sulzbachkapelle – Antoniuskapelle zur Wallfahrtskirche Radmer. Mit dem Läuten der Glocken und einem Ständchen der Blasmusik wurden wir von unserem Herrn Pfarrer Anton Reinprecht sehr herzlich empfangen.

Die Festmesse wurde vom Radmerer Kirchenchor sehr feierlich mitgestaltet.
Wenn Herr Franz Schaumberger auf der Orgel das Antonilied anstimmt, sind alle sehr berühr und bewegt.
Wir danken unseren „Radmerern“ sehr herzlich für das Pilgerfrühstück – eine große Belohnung nach dem doch mühevollen Weg.
Frau Hermi Fehringer hatte die Gesamtleitung der Wallfahrt - Vergelt’s Gott dafür!

Ingeborg Almer

Pensionistenverband

Ortsgruppe Hieflau

Im Beisein von Bürgermeister Bernard Moser und der Bezirksvorsitzenden der Steirischen Eisenstraße, **Lisi Well wurde Vizebürgermeister Franz Johannes Mayer als Obmann des PV Hieflau** wiedergewählt.

Der diesjährige Ausflug des Pensionistenverband Hieflau führte zunächst in den Rosengarten Bad Sauerbrunn und nach einer Stärkung ins Dorfmuseum Mönchhof.

Ein großer Dank an unsere Reiseleiterin Maria Lutzmayer.

Nach Eröffnung des **Remote-Work Campus Emma Wanderer** am ehemaligen Sportplatz Hieflau konnte sich der Pensionistenverband Hieflau selbst ein Bild dieses Projektes machen.

Pensionistenverband Palfau und Gams

Viele schöne Ausflüge, Besichtigungen und Wanderungen konnten die Pensionistenverbände Gams und Palfau im heurigen Sommer unternehmen.

Besonders beeindruckt waren alle 57 TeilnehmerInnen vom Freilichtmuseum Stübing, empfehlenswert für alle Generationen ebenso wie beim Wanderausflug zum Friedenskircherl am Stoderzinken.

Bei der Wanderung durch die romantische Liechtensteinklamm konnten herrliche Eindrücke gewonnen werden, ebenso auf der Höss – die Alexander Maunz auf seinen Bildern großartig eingefangen hat!

Karl Waschenegger und Berta Krenn

Pensionistenverband Ortsgruppe Landl und Großreifling

Auf einen ereignisreichen Sommer blicken auch die Pensionisten der Ortsgruppen Landl und Großreifling zurück.

Gemütliche Kuchen – und Kaffeenachmittage im Pensionistenraum in der Volksschule standen ebenso am Programm wie Ausflugsfahrten nach Minimundus und Velden in Kärnten und Hellbrunn in Salzburg.

Der Eisenwurzen Pensionistenwandertag fand heuer in Wildalpen statt, wo zum schönen Hartlsee gewandert wurde. Gemeinsam mit der Ortsgruppe Wildalpen gings auf den Schafberg und mit der Ortsgruppe Großreifling stand ein Besuch in Herberstein am Plan. Die Ortsgruppe Großreifling lud zu einer schönen Ausflugsfahrt ins blühende Mostviertel ein.

Besonders schön war eine Wanderung auf die Dörflmoaralm am Hengstpass, wobei einige den Gipfel des Wasserklotz bestiegen.

„Mama mia“ - 3 Regentropfen beim Musicalbesuch in Mörbisch konnten die gute Laune nicht verderben – denn dafür zeigte sich König Großglockner von seiner allerschönsten Seite!

Herzliche Geburtstagsgrüße und Wünsche ergehen an Marianne Klammerberger zum 96. Geburtstag, alles Liebe und Gute weiterhin im schönen Tiefengraben!

Gut gelungen sind die Selfies vom 90. Geburtstag von Christine Wartegger auf der Thalleralm im Rothwald, herzlichen Glückwunsch und viel Gesundheit weiterhin liebe Christl!

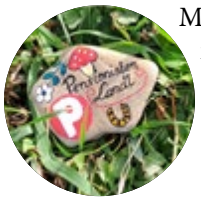

Mit der traditionellen Fußwallfahrt von Gußwerk nach Mariazell und einem Museumsbesuch im Forstmuseum Silvanum Großreifling ist das bunte Sommer-Herbstprogramm abgeschlossen – jetzt wartet die Advent und Weihnachtszeit!

Liesi Fröis, Lore Fluch und Everl Edlinger

Aus dem Forstmuseum Silvanum

Forstmuseum Silvanum

Steirischer Vorlesetag zwischen Schlitten, Floß und Steckerlbrot

Zahlreiche Eltern waren mit ihren **Kindern zum Vorlesetag ins Silvanum gekommen, wo Sagen aus der Eisenwurzen und zwei Buchvorstellungen** am Programm standen.

Wie der **Wassermann** verriet, wo der Erzberg zu finden ist und einige Sagenerzählungen von den drei Schneidern, dem Bäckerloch und dem Wiedenberg in Landl standen am Beginn des Vorlesetages.

Mucksmäuschenstill wurde es, als Diana Bachler die wundersamen Abenteuer des kleinen Fuchses Feli vorlas und die Zuhörerschar mit seinen Erlebnissen bezauberte.

Gottfried Archan begab sich mit einem kleinen Mädchen auf eine Geschichtenreise mit Bildern und erzählte, wie es mit Hilfe der Waldtiere lernte, ihre Ängste vor dem Vollmond zu überwinden.

Danach gab´s genug Zeit zum Ausmalen, gemeinsam das Forstmuseum und die **Kunstausstellung zwischenwurzeln** anzuschauen und die geheimnisvolle Verwandlung der **Raupe mit 3D Brillen im Nationalparkkino** zu beobachten.

Im **Clementiduck** dufteten sehr verführerisch **Edda und Traudes Holzknechtnockerl**, wo rund ums Feuer beim **Steckerlbrot-backen** lustig und munter weitererzählt wurde.

„zwischenwurzeln“: Sonderausstellung im Forstmuseum Großreifling

„Denn wenn das mit dem grünen Holz geschieht, was wird dann erst mit dem dürren werden?“

Nach einer dreimonatigen Vorbereitungsphase mit Recherche, Ideenfindung und Produktion präsentierten die Studierenden der Akademie der bildenden Künste Wien ihre Arbeiten und eröffneten die Ausstellung „zwischenwurzeln“ im Forstmuseum Silvanum in Großreifling. Der Klimawandel ist neben anderen Krisen allgegenwärtig. Die Studierenden hatten die Aufgabe, die Themen Wald und Klima künstlerisch zu interpretieren.

Eine Live-Performance mit dem Titel „Fichtenbestattung“ eröffnete die Ausstellung.

Die Bestattung eines von Borkenkäfern befallenen 11 Meter hohen Baumes ist und war sicherlich ein Unikat und kann durchaus kontrovers diskutiert werden. Eins ist sicher: „Eine derartige Performance wird man auch auf einer Biennale in Venedig nicht so schnell zu sehen bekommen“, führt Prof. Judith Huemer aus. Pater Engelbert begann die Andacht in der Nikolauskirche mit einem Zitat aus der Bibel:

„Denn wenn das mit dem grünen Holz geschieht, was wird dann erst mit dem dürren werden?“ und ging auf den vomMensch verursachten Klimawandel und die Umweltverschmutzung ein.

Dieser Satz lässt Raum für Interpretationen. Durch den Klimawandel wird der Borkenkäferbefall der Fichte angeheizt, und auch die Monokulturen in den Wäldern erleichtern seine Ausbreitung. Der dänische Kunststudent Benjamin Ben Amotz entwickelte dieses außergewöhnliche Kunstprojekt und arbeitete mehrere Wochen vor Ort an der Umsetzung, unterstützt durch die tatkräftige lokale Bevölkerung. Die Live-Performance mit zahlreichen Teilnehmenden war ein besonderes Ereignis mit starker Symbolkraft. ´

Museumsfest und Klar klimafitter Baumbasar

Das **Silvanum** beherbergt **materielles und immaterielles Kulturerbe** aus der Forstwirtschaft und ist **als lebendiger Ort für Bildung und Vermittlung von altem Wissen für Gegenwart und Zukunft** fest in der Region verwurzelt.

Gemeinsam mit dem Natur- und Geopark Steirische Eisenwurzen verbindet das **Museumsfest & KLAR klimafitten Baumbasar** Natur und Kultur.

Unterwegs im Wald mit Borkenkäferspurhunden, Vorträge zu Objektschutzwäldern, Ausbildungsmöglichkeit WaldpflegerIn und praktische Tipps beim Aufforsten standen ebenso am Programm wie die Ausgabe von Baumsetzlingen an private Waldbesitzer.

Der **Klimawandel mit seinen Auswirkungen sorgt für heiße Diskussionen und ist in der Sonderausstellung „zwischenwurzeln“** der Akademie der bildenden Künste Wien sichtbar.

Handwerkskünstler aus der Region präsentierten wunderschöne Werkstücke und zur musikalischen Unterhaltung spielte die **Hoibaviere Musi** frisch auf.

Chrissi und Vroni verwandelten einige Kindergesichter in lustige Tiere und bunte Blumen.

Fürs **leibliche Wohl sorgte das Museumsteam** gemeinsam mit den **Sterzköchinnen Resi und Maria im Clementiduck**.

Der Museumsverein Silvanum sagt allen DANKE für die erfolgreiche Zusammenarbeit und das gutes Miteinander, u.a. bei der Freiwilligen Feuerwehr und Feuerwehmusikkapelle Großreifling, allen heimischen Betrieben, Unterstützern und unseren jungen Helfern während der Vorbereitungen und beim Fest!

Musikkapelle Gams

Neuer Obmann und Stellvertreterin

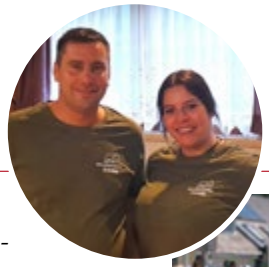

Bei der Jahreshauptversammlung am 5. Mai wurden **Patrick Pretschuh** als neuer Obmann und **Marlies Jurescha** als stellvertretende Obfrau gewählt. Die beiden sind aktive Mitglieder in unserer Kapelle und spielen am Flügelhorn bzw. auf der Klarinette. Wir freuen uns, dass sie sich dieser Funktionen annehmen und wünschen viel Freude bei der neuen Aufgabe!

Unsere Kapelle besteht derzeit aus 40 Musikern und Musikerinnen. Für Nachwuchs ist gesorgt, acht Musikbegeisterte befinden sich in Ausbildung.

Während der Sommermonate durften wir bei einigen Veranstaltungen musikalisch unterstützen - hier ein bildlicher Auszug unserer Einsätze:

Bezirksmusikfest am 25.06.2023 in Liezen

Firmung am 21.05.2023 in Gams

Diözesanbischof Dr. Wilhelm Krautwaschl am 08.07.2023 in Gams

Gemeinde Landl Infrastruktur Entwicklungs KG

Die Gemeinde Landl Infrastrukturentwicklungs KG, kurz Gemeinde Landl KG genannt, ist eine Tochterfirma der Gemeinde Landl und befindet sich zu 100% in deren Eigentum, Kommanditist ist GF Andreas Danner mit 100,00 EUR Einlage.

Als Aufsichtsgremium fungiert der Gemeinderat Landl, in dessen Vertretung Bürgermeister Bernhard Moser maßgeblich an der Strukturierung mitwirkt.

Die Gemeinde Landl KG besteht seit 2009 und übernimmt seit ihrer Gründung infrastrukturelle, touristische und betriebswirtschaftliche Aufgaben. Das momentane Anlagevermögen beläuft sich auf ca. EUR 7 Mio.

Andreas Danner
Geschäftsführung und Regionalentwicklung

Sarah Aigner
Assistenz der Geschäftsführung und Buchhaltung

Renate Kronsteiner – Peischl
Teamkoordination und Beherbergung

Unsere Aufgabenbereiche umfassen:

Vermietung

- Rüsthaus Palfau und Campingplatz Saggraben (Grill)
- **2022 fand der Ankauf des ehemaligen RAIBA Gebäudes in Kirchenlandl** statt, Umbau zur Ordinationspraxis und Vermietung an prakt. Arzt
- **Touristische Bewirtschaftung der Landler Freitzeiteinrichtungen**
- **2012 Palfauer Wasserlochklamm**
- **2015 Parkraumbewirtschaftung Salza, Salzaline**
- **2020 Bootstaxi**
- **2016 Ausbau, Erweiterung und Neukonzeptionierung Geodorf Gams**
  Gemeinsam mit der FF Gams wird ein umfassendes touristisches Angebot im Geodorf mit Nothklamm, Geowerkstatt, Geopfad, Kraushöhle und Museum angeboten
- **2018 Freizeitpark Badesee Landl**
  Mit der Übernahme der Gastronomie sorgen MitarbeiterInnen am Teichwerk für die gastronomische Versorgung der Badegäste

Regionalentwicklung

- **2019 Übernahme und Neunutzung der Alten Schule in Hieflau**
  Im Zuge der Renovierung erfolgte der Innenumbau mit 4 Appartements und 26 Betten, einem Fitness- und Boulderraum und somit eine Steigerung des Dienstleistungsangebotes. Das Naturparkresort Natur- und Geopark Steirische Eisenwurzen übernahm die Abwicklung der Vermietung.
  Die positive Ortsentwicklung führte zur Entstehung des Emma Campus am alten Sportplatz Hieflau und einem Co WORK Angebot, Eröffnung August 2023.
  Das gelungene Projekt wird mit dem Ausbau von 22 weiteren Tinyhäusern fortgesetzt und abgeschlossen.
- **2019 Ankauf und Renovierung Gasthaus Kirchenwirt**
- **2022/23 Ausbau und Vermietung Geoappartements Gams**
- **2023 Neueröffnung Gasthof Kirchenwirt**
  Nach Verpachtung der Gastronomie freuen wir uns ab Mitte Oktober 2023 über die Neueröffnung des Gasthof Kirchenwirt mit einem regionalen gastronomischen Angebot für Einheimische und Gäste.

In der Funktion als Wirtschaftsbetrieb der Gemeinde Landl unterstützen wir mit unseren Leistungen aktiv die Regionalentwicklung. Wir sind um gute, partnerschaftliche Zusammenarbeit mit heimischen Firmen und Betrieben bemüht und arbeiten verstärkt mit Natur- und Geopark Steirische Eisenwurzen, Nationalpark Gesäuse, Regionalmanagement Liezen und Tourismusverband Gesäuse zusammen.

Erlöse, die von den Gemeinde Landl KG MitarbeiterInnen erwirtschaftet werden, fließen in die Infrastruktur der Gemeinde Landl zurück (Nothklamm, Wasserlochklamm, Gebäudemanagement).

Ohne gute MitarbeiterInnen könnten die vielseitigen Aufgaben nicht bewerkstelligt werden, in Spitzenzeiten während der Hauptsaison sind dies bis zu 44 Personen (u.a. Praktikanten).

Neue Projekte werden gemeinsam mit Vertretern der Gemeinde entworfen, geplant und finanziert.

Herzlichen Dank an alle Gemeindevertreter, besonders Bürgermeister Bernhard Moser für die hervorragende Zusammenarbeit und den eingeschlagenen, guten Weg in die Zukunft!

Wollige Neueröffnung in Hieflau

Vor einigen Jahren haben sich im Gesäuseeingang in der Hieflau – am Zwanzenbichl – Petra und Hannes Joham mit drei Alpakas angesiedelt. Inzwischen ist die Herde auf 17 Tiere angewachsen und im Sommer 2024 wird weiterer Nachwuchs erwartet.

„Anfänglich", so berichtet Petra Joham, „haben wir mit den Alpakas in Wien nur tiergestützte Therapie und Aktivitäten durchgeführt. 2010 habe ich einen zweijährigen Lehrgang an der **Veterinärmedizinischen Universität Wien** als ‚akademisch geprüfte Fachkraft für tiergestützte Therapie und tiergestützte Maßnahmen' absolviert."

Jedes Tier hört auf einen Namen

Seit dem Jahr 2020 betreiben Petra und Hannes Joham mit viel Liebe den Alpakahof in der Hieflau. „Jedes Tier hat bei uns einen Namen – für uns sind sie keine Nutztiere, sondern Haustiere und Familienmitglieder. Wir kennen die Charaktere von allen Tieren und sie sind für uns der wichtigste Bestandteil unseres Teams."

„Alpaka Hannes und Alpaka Petra" bieten aber auch **Wanderungen und Parcours** mit ihren „Pakis" an, veranstalten **Kindergeburtstage**, und besuchen **Senioreneinrichtungen**, **Schulen** und **Kindergärten**.

Arbeit mit Kindern und Jugendlichen

„Besondere Freude macht die Zusammenarbeit mit Kindern und Jugendlichen, Jugend am Werk, Pro Juventute, Pflegeheimen und wohnbetreuten Personen, aber auch **Einzeltherapien** mit Klientinnen und Klienten in Kooperation mit Psychologinnen und Psychologen und unseren Alpakas können gebucht werden", so Petra Joham zu ihrem breiten **Aufgaben- und Tätigkeitsbereich**.

Im liebevoll neu eingerichteten, kleinen **Alpaka-Hofladen** werden nun auch Wollprodukte der hofeigenen Tiere und eines **Fairtrade-Betriebs in Peru** angeboten.

- Petra und Johannes Joham
- Zwanzenbichl 7, 8920 Hieflau
- Telefon :0650/77 53 900 und 0660/65 96 048
- Homepage: alpakaimpuls.at

Öffnungszeiten im Hofladen:

September und Oktober: Dienstag, Donnerstag und Samstag von 10 bis 13 Uhr sowie von 16 bis 19 Uhr

November und Dezember: täglich und nach telefonischer Anmeldung

Bücherei Gams

Verstärkung im Team

Seit Herbst 2023 unterstützt **Katharina Fröis** mit Maria Pretschuh und Anna Pribil das Büchereiteam Gams. Wir freuen uns über die Unterstützung und sind schon neugierig auf neue Büchertipps!

Um Informationen (ev. Änderungen etc.) der Bücherei schnell und unkompliziert weiterleiten zu können, wurde eine Whats-App-Gruppe gegründet. Interessierte können sich gerne bei Anna Pribil, Tel. 0664 / 45 99 013 melden.

Öffnungszeiten der Bücherei Gams:
Jeden ersten Montag im Monat von 16.30 – 18.00 Uhr
Die Entlehngebühr beträgt € 0,50 pro Buch.

Landler Kirtag 23.-25.8.2024

Der Landler Kirtag am Gelände der Schul- und Sportstätte in Kirchenlandl wird auch 2024 für gute Stimmung sorgen, dafür haben die Organisatoren jetzt schon ein lässiges Musik- und Volksfestprogramm zusammengestellt.

Neueröffnung Kirchenwirt Gams

Gerne planen wir Ihre Events:

Weihnachtsfeiern, Firmenevents, Hochzeiten, Taufen, Geburtstagsfeiern, uvm...

KIRCHENWIRT geodorf GAMS

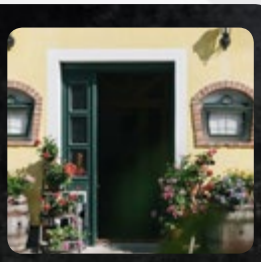

Kontakt: Gams 150, 8922 Landl
kirchenwirt@landlkg.at
+43 676 / 933 51 70

Öffnungszeiten: Mittwoch ab 9:00 Uhr
Donnerstag bis Sonntag ab 10:00 Uhr

Warme Küche: jeweils von 11:00 – 18:00 Uhr

Weihnachtstangebote

Buchen Sie Ihre **Weihnachtsfeier** beim KIRCHENWIRT in Gams und erhalten Sie ein Nächtigungsangebot für diesen Tag im

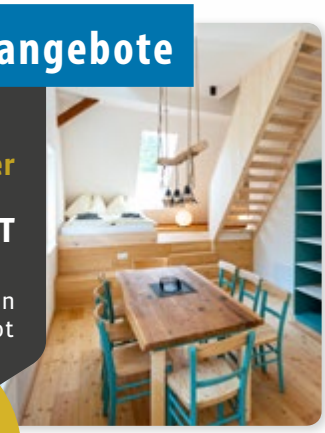

GEOAPPARTEMENT ab € 50,- *

Weitere Informationen:
Renate Kronsteiner
0676 / 392 56 16

Landler Freizeitkarte 2024

-20%

Angebot gültig bis 31. Dezember 2023

Die Landler Freizeitkarte ist...

- **die ganze Saison gültig für:**
  Wasserlochklamm, Nothklamm, Badesee Landl, Parkbad Gams und Freibad Hieflau
- **und einmalig gültig für:**
  Kraushöhle, GeoRama und Forstmuseum Silvanum

Erhältlich in allen Bürgerservicestellen der Gemeinde Landl

Kontakt: s.aigner@landlkg.at

Wer die Psyche ernst nimmt, nimmt das Klima ernst

Generalversammlung der Psychologists for Future Österreich in Gams

Der Verein Psychologists for Future Österreich wurde voriges Jahr (08/2022) gegründet. Qualifizierte Psycholog*innen und Psychotherapeut*innen beraten Betroffene bei Klimaangst, schaffen mehr Bewusstsein für das Thema Klimakrise in der Bevölkerung und teilen in Vorträgen die neuesten wissenschaftlichen Erkenntnisse zum Thema gesellschaftliche Transformation.

Fragen, mit denen sich Psy4F beschäftigen sind u.a.:

- Wie Menschen klimaschädliche Gewohnheiten verändern können
- Wie man über die Klimakrise spricht, um zum Handeln zu bewegen (Klimakommunikation)
- Wie man Klimaangst als Motivator für positive Veränderung nutzt und Klimaresilienz fördert

Interessierte oder Betroffene können sich gerne bei uns melden:
oesterreich@psychologistsforfuture.org

Neues vom Babytreff

Mit Eindrücken von unserem schönen Wandertag auf die Ebneralm darf ich unseren Babytreff erinnern. Für gemeinsame Unternehmungen, Stillen, Ernährung, Babyturnen und Treffpunkte gibt es unsere Whats App Gruppe – bei Interesse einfach melden!

Anna Pribil Tel. Nr. 0664/45 99 013

Regionale Elternberatung in St. Gallen

Seit Jänner 2023 bietet das Elternberatungszentrum (EBZ) Liezen jeden 3. Dienstag im Monat von 8:30 Uhr bis 9:30 Uhr im Mehrzwecksaal in St. Gallen eine Regionale Elternberatung (REB) für werdende Eltern und Eltern/Bezugspersonen von (und mit) Kindern von 0 bis 3 Jahren.

Austausch & Fachinfos in entspanntem Setting

In einer gemütlichen Atmosphäre und unter Beisein von Fachleuten (Sozialarbeiterin, Hebamme & Arzt) wird Austausch, Begegnung und Beratung zu Themen wie Stillen, Bindung, Tragen, Schlafen, Alltagsbewältigung u.v.m. geboten. Eine Entwicklungskontrolle durch Messen & Wiegen des Kindes ist außerdem möglich. Eine Anmeldung ist nicht erforderlich, spontanes Vorbeikommen erwünscht.

Elternberatungszentrum EBZ Liezen

Mehr EBZ-Infos auf www.bh-liezen.steiermark.at (Rubrik Unser Haus – Elternberatungszentrum), auf Facebook unter „EBZ Liezen“ oder telefonisch unter 0676/86640511 (Mirjam Schupfer).

St. Gallen profitiert seit Jänner vom EBZ Liezen. Jeden 3. Dienstag bietet der Mehrzwecksaal Raum für Begegnung, Austausch & Beratung für Schwangere und Elternberatung.

Gesund mit den Kräuterbergbauern

Mit Kräutern zu mehr Wohlbefinden

Kräutern wird eine wohltuende Wirkung nachgesagt. Heilend und belebend sollen sie sein und noch dazu –sie schmecken herrlich.

Welche Kräuter du in freier Natur findest, ihre Erkennungsmerkmale und was du daraus zubereiten kannst, verraten dir die Kräuterbergbauern, Sandra und Gerhard Stangl.

Diesmal stellen wir die Brennnessel Urtica (dioica - urens) vor.

Die große Brennnessel (Urtica diocia) bildet mit weiteren Arten und Gattungen eine eigene Pflanzenfamilie. Die Familie der Brennnesselgewächse (Urticaceae) umfasst mehr als 2.500 Arten, die in 56 Gattungen untergliedert werden. In Mitteleuropa sind es jedoch eher die große und die kleine Brennnessel (Urtica urens) sowie die Pillenbrennnessel, die verwildert angetroffen werden können.

Bei der Brennnessel handelt es sich um eine mehrjährige bzw. ausdauernde krautige Pflanze.

Das charakteristischste Merkmale sind die Blätter der Brennnessel. Die bis zu 20 cm langen und bis zu 15 cm breiten Laubblätter sind auffallend gesägt, leicht herzförmig und spitz zulaufend. Die Blattoberfläche ist stark strukturiert. Die Blattnerven sind auffällig und verlaufen in Halbbogen von Blattseite zu Blattseite.

Inhaltstoffe: Beta-Carotin. **B-Vitamine, Vitamin C, E und K, Kalcium, Zink, Kupfer und Antioxidantien.**

Zur Unterstützung der Gesundheit:

Durchspülungstherapie bei entzündlichen Erkrankungen der Harnwege; zur Prophylaxe und Behandlung von Nierengrieß, zur unterstützenden Behandlung rheumatischer Beschwerden.

Die Brennnessel soll auch bei Gicht, Bluthochdruck und unterstützend bei Diabetes helfen.Eine Frühjahrskur mit Brennnesseltee über mehrere Wochen reduziert die Frühjahrsmüdigkeit.

Die Brennnesselsamen geben Kraft und wirken gut bei Erschöpfungszuständen.

Getrockneter Brennesselsamen eignet sich gut für Müsli, als Backzutat, im Pesto und Salat und als Tee.

Brennnesseljauche ist ein wunderbarer Dünger für alle Gartenpflanzen: Brennnesseln im Kübel sammeln und mit Wasser auffüllen, dann den Kübel abdecken und 4 Wochen stehen lassen, ab und zu umrühren. Fertig!

www.kraeuterbergbauer.at

Außergewöhnliches Projekt im Seniorenzentrum Landl

Seine Ferienzeit verbrachte Pepper, das ist ein humanoider Roboter, im Volkshilfe Seniorenzentrum Landl. Und das kam so: Kooperationspartnerin für das Projekt ist die HTL Leonding mit Schwerpunkt für Informatik und Robotik. Als Ziel wurde festgelegt, dass Pepper betagten Menschen „Gesellschaft leistet".

So begleitet er die Mitarbeiter:innen der Seniorenbetreuung bei Sitztänzen, Bewegungsgeschichten, macht mit den Bewohner:innen kleine Übungen zum Gedächtnistraining, führt gemeinsam mit ihnen Rechenaufgaben und Wortsuchspiele durch und unsere Bewohner:innen hatten sehr viel Spaß mit ihm.

Bei aller Technikbegeisterung: Pepper ist immer noch ein Roboter, der menschliche Interaktion nicht ersetzen kann. Nur ein Beispiel ist die professionelle emotionale Unterstützung, die von unseren Mitarbeiter:innen geleistet wird:

Menschen sehnen sich nach zwischenmenschlicher Verbindung, Einfühlungsvermögen und emotionalem Beistand, insbesondere in schwierigen Situationen. Hier kann der Roboter nicht die gleiche emotionale Tiefe bieten wie ein menschliches Gegenüber.

Darüber hinaus erfordern viele Aufgaben in der Altenbetreuung komplexe Fähigkeiten und Fachwissen. Diese Aufgaben erfordern menschliche Fachkenntnisse, Erfahrung und Urteilsvermögen, die Pepper nicht besitzt.

Es ist erstaunlich, wozu die heutige Technik bereits imstande ist. **Ersetzen kann Pepper unsere engagierten Pflegemitarbeiter:innen aber nicht. Hier und da im Seniorenzentrum mithelfen – das ist genau Peppers Aufgabe. Für alles andere brauchen wir Menschen mit Herz, die sich mit dem nötigen Feingefühl um unsere Bewohner:innen kümmern. Und das wird so bleiben.**

Trotzdem freuen wir uns schon alle, wenn Pepper wieder bei uns Ferien macht. Unser Traum wäre natürlich, dass er ein fixer Bestandteil unseres Hauses wird.

Hospizteam Admont-Gesäuse

Was machen eigentlich HospizbegleiterInnen? Das haben Sie sich sicher auch schon gefragt, wenn Sie nicht mit einer unserer MitarbeiterInnen zu tun gehabt haben.

Wir bieten Unterstützung an für Einsame, Kranke, Sterbende, ihre Angehörigen und auch für Trauernde. Wir kommen zu Ihnen nach Hause, in Pflegeheime, Krankenhäuser, Palliativstationen.

Unsere Tätigkeiten:

- Wir gehen auf die Bedürfnisse der Begleiteten ein,
- wir hören mitfühlend zu,
- wir können viel aushalten, auch schweigen,
- wir lesen vor, spielen Karten, singen, gehen spazieren, wir sind einfach DA!
- Wir bleiben - wenn hilfreich - auch über Nacht (Sitzwachen).

HospizmitarbeiterInnen sind qualifiziert ausgebildet, zur Verschwiegenheit verpflichtet, unparteiisch und überkonfessionell ehrenamtlich tätig.

Was tun wir nicht: Wir dürfen keine pflegerischen und/oder medizinischen Tätigkeiten übernehmen, hier unterstützt Sie die Hauskrankenpflege.

Für unsere Tätigkeit ist es auch wichtig, regelmäßige Fortbildungen zu machen. In den vergangenen Wochen hatten wir einen Tag mit Dr. Kurt Semmernegg zum Thema **„Aller Anfang ist schwer – Das Lebensende ist ka g'mahde Wies'n"**.

Auch am Lebensende kann eine Vielzahl von Problemsituationen auftreten, die das Potential haben, diesen Lebensabschnitt schwierig zu erleben. Mit den verschiedenen Formen der Trauer befasste sich Bert Brottrager in einer weiteren Fortbildung. Dieses Thema ist sehr hilfreich im Kontakt mit trauernden Menschen, aber auch für uns selbst.

Rufen Sie an: Wenn Sie Rat oder Unterstützung brauchen, wir sind gerne für Sie da! Sie bekommen auch kostenlos Informationen über Patientenverfügung und Vorsorge-vollmacht, Familienhospiz- und Pflegekarenz.

Maga. Paula Glaser, Tel. 0676/4420661, www.hospiz-stmk.at

Dr. med. univ. Dr. Magdalena Putz

Gams 124, 8922 Landl | Tel.: 03633/350

Ärztin für Allgemeinmedizin & Notfallärztin

- Vorsorgeuntersuchung
- Mutter-Kind-Pass Untersuchung
- Führerscheingutachten
- Medizinische Hypnose
- Akupunktur

» Privat und alle Kassen
» Hausapotheke

Ordinationszeiten:

Montag	16:00 – 18:00 Uhr
Dienstag	08:00 – 12:00 Uhr
Mittwoch	08:00 – 12:00 Uhr
Donnerstag	08:00 – 12:00 Uhr
	16:00 – 18:00 Uhr
Freitag	08:00 – 12:00 Uhr

WICHTIGE INFORMATION:

Die **Nachmittagsordinationen am Montag und Donnerstag** sind ausschließlich für **Berufstätige, Schüler und akut Erkrankte** gedacht.

Medikamentenabholungen sollten bitte nach Möglichkeit an den Vormittagen erfolgen.

Ab sofort biete ich auch **Akupunktur** bei verschiedensten Beschwerden in der Ordination an. Preis pro Sitzung: € 60

Ich möchte mich bei all meinen Patienten/innen für ihr Verständnis und ihre Treue im letzten Jahr bedanken!

Cranio Sacral und Access Bars

Die Cranio Sacrale Behandlungsmethode hat zum Ziel, deine Selbstheilungskräfte zu aktivieren sowie psychische und physische Blockaden zu lösen.

Mögliche Indikationen:

- Konzentrationsprobleme
- Hyperaktivität
- Schlafstörungen
- Kopfschmerzen, Migräne
- Müdigkeit und Erschöpfung
- Stress
- Tinnitus
- Verdauungsbeschwerden
- Gesundheitsprävention
- Einfach zum Wohlfühlen uvm.

Babys:

- Zur Verarbeitung der Geburt
- Unruhige Babys (sogenannte Schreibabys)

Die **Access Bars** sind 32 Punkte an deinem Kopf, die sanft berührt werden und sich dadurch Ängste, störende Gedanken, festgefahrene Glaubenssätze und ungewollte Emotionen lösen können. Access Bars waren neben der medizinischen Versorgung wichtige Begleiter bei meiner Erkrankung.

„Nur DU kannst beginnen dein Leben zu ändern“ – ich kann dich begleiten.

Nähere Infos: Martina Schreibmeier, 0664/75064482,
martina.schreibmeier@gmx.at
8920 Landl, Kirchbichl 46

Großreifling feiert 170 Jahre Einsatz im Dienst für die Menschen der Region

110 Jahre Freiwillige Feuerwehr und 60 Jahre Rotes Kreuz

Großreifling besitzt seit der Gründung der freiwilligen Feuerwehr am 9.11. 1913 mit Beschluss vom Juli 1914 bereits eine eigene Rettungsabteilung.

Die damaligen Einsatzfahrten in die Krankenhäuser wurden mittels einer überdachten Feldtrage auf der Eisenbahn im Dienstwaggon durchgeführt.

1963 gründeten der damalige Arzt Siegfried Moser, Volksschuldirektor Kurt Angerer und BGM Julius eine Rotkreuzstelle in Großreifling, da die Unfälle im Zuge des Kraftwerksbaues Krippau stark zugenommen hatten.

1923 wurde von der Feuerwehr die erste Kleinmotorspritze bestellt 1935 erfolgte der Ankauf des ersten Feuerwehrfahrzeuges.

Unzählige Hilfseinsätze bei Bränden, Unfällen, Naturkatastrophen und medizinischen Notfällen beider Einsatzorganisationen wurden großteils ehrenamtlich geleistet. DANKE!

Das erste Rettungsauto

Bei einer Übung Ende der 1930 Jahre mit dem ersten Feuerwehrauto

Erfolgreiche Teilnahme unserer Feuerwehren an Leistungswettbewerben

FF Mooslandl und FF Kirchenlandl

Seit Jahresbeginn wurde fleißig trainiert, um im Juni beim **Bezirksleistungsbewerb** in Aich gleich anzutreten.

Zur Unterstützung Hieflau und Wildalpen tatkräftig zu unterstützen, kämpften **auch die Kommandanten von Mooslandl und Kirchenlandl Klaus Bösendorfer und Harald Füreder und ihre Stellvertreter Andreas Aster und Harald Grader bei den Bewerben** um jede Zehntelsekunde an vorderster Front mit.

Beide Gruppen nahmen erfolgreich am **Feuerwehr-Leistungsabzeichen in Bronze beim Landesfeuerwehrtag 2023 in Köflach** teil und alle unsere jungen Teilnehmer konnten das Feuerwehr-Leistungsabzeichen in Bronze bei der Schlusskundgebung Herzlichen Gratulation an die beiden **Mooslandler Jugendfeuerwehrmädels Michelle Kronsteiner und Lorena Galbicsek** zum fehlerfrei bestandenen Wissenstest in Silber.

FF Gams

Für die neue Bewerbsgruppe der FF Gams ging es nach ca. 3 Monaten Vorbereitungszeit am 10. Juni zu ihrem ersten Bereichsbewerb in Aich. Nach diesem Start konnten sie beim 2. Bewerb in St. Martin am Grimming bereits den sensationellen 1. Platz der zusammengesetzten Gruppen erreichen, Gratulation!

Auch der Landesbewerb in Köflach wurde mit Bravour und einer sehr guten Angriffszeit gemeistert.

Am 1. Juli fand der Nassbewerb in Palfau statt, den die Gruppe ebenfalls mit einer großartigen Zeit absolvierte und mit dieser Leistung sogar den 3. Platz erreichen konnte!

Die insgesamt vier Bewerbe meisterte unsere junge Bewerbsgruppe mit hervorragenden Zeiten und deshalb erhielten sie natürlich auch das angestrebte Leistungsabzeichen in Bronze.

So konnten sie ihre erste Bewerbssaison 2023 mit verdienten zwei Pokalen und ihren Abzeichen beenden. Nun gehen sie mit sehr viel Motivation ins nächste Jahr und hoffen auf viele weitere Erfolge. Wir sind stolz auf unsere Mannschaft!

Neuer Abschnitts-Kommandant für Abschnitt 05 Palfau

ABI Christian Danner gewählt

Bei der Neuwahl des Kommandanten des Abschnittes 05 im Rüsthaus Palfau wurde in Anwesenheit von **Bezirkshauptmann Dr. Christian Sulzbacher, Bürgermeister Bernhard Moser** sowie einiger Feuerwehr-Wegbegleiter des scheidenden ABI Franz Hadler, **Christian Danner** gewählt.

Den Wahlvorsitz führte Bereichskommandant OBR Reinhold Binder, als Wahlhelfer agierten BR Benjamin Schachner und HBI Hubert Failmayer, als Schriftführer OBI a.D. Herbert Winter.

Der neu gewählte ABI Christian Danner bedankte sich für das Vertrauen und bat weiterhin um eine gute Zusammenarbeit und Kameradschaft. „Ich möchte deinen erfolgreich begonnenen gemeinsamen Weg mit den Feuerwehren des Abschnittes weitergehen, danke für deine vorbildliche Kameradschaft und viel Gesundheit für dich in der Zukunft“ dankte Danner seinem Vorgänger Franz Hadler.

Atemschutzleistungsabzeichen für FF Kirchenlandl

Wir gratulieren den Kameraden zu ihren hervorragenden Leistungen und danken „Teambetreuer“ Mandl Franz für das wochenlange intensive Training, das sich bezahlt gemacht hat.

Das Leistungsabzeichen in Bronze erreichten:

- HBI Füreder Harald (Mr. 44)
- LMd.F Mayrhofer Philipp
- FM Dirninger-Großmann Martin
- Das Leistungsabzeichen in Silber erreichte:
- LMd.V Schröcker Fabian

Funkleistungsauszeichen für FF Mooslandl

Beim **Bewerb um das Funkleistungsabzeichen in Bronze LMdV** erreichten Manuela Mandl und FM Patrick Mandl von der FF Mooslandl die Plätze 7 und 19 von über 80 Teilnehmern.

Ehrungen und Auszeichnungen

Alt-ABI Franz Hadler, Neu-ABI Christian Danner, OBI Willibald Danner, HBI Christoph Thalhuber, OBI Mario Krenn und HBI Kurt Pretschuh erhielten das Steirische Feuerwehrleistungsabzeichen in Silber in Würdigung langjähriger Tätigkeit in der Feuerwehr.

Zusätzlich wurde dem scheidenden ABI Franz Hadler mit dem Verdienstkreuz in Gold die höchste Auszeichnung für verdienstvolle Tätigkeit in der Feuerwehr vom Bereichsfeuerwehrverband Liezen überreicht.

Großes Abschiedsfest für Herrn Pfarrer Anton Reinprecht

Es war mehr als ein denkwürdiger Tag in Hieflau. Pfarrer Anton Reinprecht verlässt die Pfarrgemeinde, in der er 19 Jahre lang als Priester gewirkt hat und tritt in den Ruhestand.

Alles, was Hieflau aufzubieten hatte, versammelte sich am 15. August um ihrem Pfarrer einen herzlichen Abschied zu bereiten.

Der langjährige **Wegbegleiter Diakon Hermann Stadler** feierte gemeinsam mit Pfarrer Reinprecht und den Ministranten Clemente und Felipe Mèndez de Vigo den Festgottesdienst.

Die Messe wurde von der **SGM Alpenrose Hieflau und dem Singkreis Hieflau** gestaltet.

Bürgermeister Bernhard Moser und Vizebürgermeister Franz Johannes Mayer bedankten sich herzlich für die Verdienste sowie die jahrelange gute Zusammenarbeit. Als Abschiedsgeschenk überreichten sie eine Winzerschere, Wein vom Weingut Dveri Pax des Stiftes Admont und eine humorvolle Winzerschürze für den Hobbywinzer Anton Reinprecht.

ABI Arnold Neuhauser und OBI Johannes Schreibmeier, eine Abordnung der Freiwilligen Feuerwehr Hieflau übergaben dem Herrn Pfarrer einen Hl. Florian und verabschiedeten sich ebenso mit besten Wünschen wie auch DI Dr. Günter Rössler, der Obmann des ÖKB Landl, welcher mit Pfarrer Reinprecht jahrelang im Stiftungsrat der Hermann Speer- Johann Vicek -Stiftung zusammengearbeitet hatte.

Die Pfarrgemeinderäte überreichten schon im Juni Rosenstöcke, die bereits erste Blüten in seiner neuen/alten Heimat Voitsberg tragen und den Abschied von den liebgewonnenen Rosenstöcken im Pfarrhof Eisenerz und der Kirchenburg St. Oswald erleichtern sollen.

Gott vergelte Ihnen das viele Gute, das Sie uns allen getan haben. Es bleibt die Hoffnung, dass wir uns auch künftig nicht aus den Augen verlieren! Gott segne Sie!

Lieber Herr Pfarrer, wir sagen herzlich Vergelt's Gott!

Ingeborg Almer

30 - jähriges Priesterjubiläum von Pater Engelbert Hofer

Auf den Herrn setzte ich mein Vertrauen. Im nahe zu sein ist mein Glück.

Herzliche Glück- und Segenswünsche durfte Pater Engelbert anlässlich seines 30- jährigen Priesterjubiläums bereits im Juli entgegennehmen.

Pfarrgemeinderäte und Wirtschaftsräte der Pfarren Landl, Gams, Palfau und Wildalpen überraschen den stets bescheidenen Pater Engelbert mit einer besonderen Gabe. Die neue farbenfrohe Stola enthält alle Farben des Kirchenjahres und gilt als Zeichen des Friedensbundes.

Die feierliche Überreichung der Stola fand im Zuge des Erntedankfestes in der Pfarre Palfau statt, wo sie mit Pater Engelbert erstmals beim Erntedankgottesdienst um die Wette strahlen durfte.

Kalvarienbergkirche in Landl erstrahlt in neuem Glanz

Im Jubiläumsjahr **750 Jahre Pfarrkirche Landl und 200 Jahre Kalvarienbergkirche** durfte **Abt Gerhard Hafner gemeinsam mit Pater Engelbert Hofer** und der **„Klosterjugend“** die Weihe der frisch renovierten Kalvarienbergkirche vornehmen.

Herrliches Spätsommerwetter begleitete eine große Menschenschar auf den Kalvarienberg den mit 14 Kreuzwegstationen des Passionswegs Christi.

Zur Entstehung der **Kalvarienbergkapelle, Hl. Kreuz am Kalvarienberg**, erbaut 1823, finden sich interessante Eintragungen in der Pfarrchronik von Landl:

„Die Kalvarienbergkapelle wurde vom Jahr 1836 an bis 1840 durch gemeinsames Zusammenwirken der Gemeinde mit Geldbeyträgen, Hand- und Zugroboten vom Grunde aus neu gebaut.“

1851, 1911, 1923, 1961 und 1977 fanden immer wieder Renovierungs- und Ausbesserungsarbeiten an der Kirche statt.

Ein Dankeschön und herzliches Vergelt´s Gott ergeht an alle, die an den umfangreichen Außen- und Innenarbeiten mitgearbeitet und mit Freude zum guten Gelingen des Werkes beigetragen haben:

- Firma Sulzbacher, Dacheindeckung
- Tischlerei Birgit Tramberger, Tür und Fenster und Verglasungen
- Peter Frois, Malerarbeiten
- Mag. Friederike Klapf, Erneuerung der durch Windwurf stark beschädigten 5. Kreuzwegstation „Simon von Zyrene hilft Jesus das Kreuz tragen“
- Pfarrgemeinderat und David Bösendorfer, Wegbetreung und Pflege Kreuzwegstationen

Bettina Pfeiler

750 Jahre Pfarrkirche Landl

Seit Beginn des Kirchenjahres wird mit vielen großen und kleinen Aktionen auf das große Kirchenjubiläum **750 Jahre Pfarrkirche Landl aufmerksam** gemacht:

Buttons, ein Puzzle, Frühstück nach der Rorate, Filmdreh bei der Weihschwamm- und Fleischweihe und die Teilnahme an der Langen Nacht der Kirche und als ein **Höhepunkt das Patrozinium Hl. Bartholomäus mit dem Tag der Jubelpaare**, zu dem wir Abt Mag. Gerhard Hafner OSB recht herzlich begrüßen durften.

An dieser Stelle ein herzliches Dankeschön an alle, die von der Ideenfindung über die Organisation und Umsetzung tollen Einsatz gezeigt haben und möchte bitten, diese gute Werke auch in Zukunft beizubehalten !

Allen Jubelpaaren sagen wir ein herzliches Dankeschön ihr Kommen und wünschen alles Liebe und Gute für viele gemeinsame Jahre.

Ein Vergelts Gott für das Schmücken der Kirche, danke an die Musikkapelle Großreifling, Fritz Buder und Karin Fries für die musikalische Gestaltung und den Bäuerinnen für die Vorbereitung der Agape- zu der alle herzlich eingeladen waren.

25 Jahre Freibad Hieflau

Bei tollem Sommerwetter ging die 25-Jahrfeier vom Freibad Hieflau über die Bühne. Die Besucher wurden sowohl kulinarisch als auch musikalisch bestens verwöhnt.

Erfolgreich im härtesten Teambewerb der Welt

Spitzenleistung für Taxi Thalhuber Racingteam beim Dolomitenmann 2023

Bei diesem einzigartigen Event treten Teams mit vier Athleten in vier unterschiedlichen Sportarten an. Der **Red Bull Dolomitenmann in Lienz / Osttirol** kombiniert Berglauf, Paragleiten, Mountainbiken und Wildwasserkajak.

Erstmals am Start war heuer bei den Amateuren d**as Taxi Thalhuber Racingteam mit Bergläufer Philip Riegler aus Gams, Paragleiter Arno Flitsch aus Graz, Mountainbiker Christian Auer aus OÖ und Kanute Moritz Kremslehner aus Wien**.

Damit alles reibungslos läuft und funktioniert, bedarf es nicht nur perfekter Einzelleistungen in den Disziplinen, sondern auch einem guten Betreuerteam. So unterstützen **Laura Schwarzl, Marco Riegler, Daniel Pauzenberger, Eltern, Familie und Freunde seit langem das Amateurteam**.

Laura Schwarzl und Franz Thaller aus Palfau konnten heuer beim **Rennradevent „race around Niederösterreich“** in der MIXED STAFFEL den 2. Rang belegen.

Die Einzelleistungen der Amateursportler beeindrucken und ergeben ein hervorragendes Gesamtergebnis:

Die im **12 km langen Berglauf** 2000 Höhenmeter wurden von **Philip Riegler** in 1 Stunde 51 Minuten bewältigt.

Die Übergabe am Kuhbodentörl auf 2441 Meter an Paragleiter **Arno Flitsch** verlief perfekt und mit einem Zwischenstopp auf der Moosalm betrug die Flugdauer ins Dolomitenstadion Lienz rund 35 Minuten.

Danach nahm Mountainbiker **Christian Auer** die anspruchsvolle 19 km Up & 13 km Downhill - Strecke über 1600 Höhenmeter in Angriff und übergab nach rund 2 Stunden an **Moritz Kremslehner**.

Auf den Kanuten warteten auf der 6 km langen Regatta f**lussaufwärts auf der Drau und der Isel** schwierige Passagen und Katarakte.

Beim Einlauf mit dem Kanu am Hauptplatz waren alle Strapazen vergessen und gemeinsamer Jubel angesagt!

Das **Taxi Thalhuber Racingteam** erreichte mit einer **Gesamtzeit von 05:08:07 im den 26. Gesamtplatz**, sowie den **hervorragenden 10. Platz** unter allen **Amateurteams**!

Im kommenden Jahr gibt's aufgrund dieser hervorragenden Leistung einen Startplatz bei den Profiteams.

Herzliche Gratulation zu diesem grandiosen TEAMERGEBNIS!

… und ja, aus dem Gesäuse kommt viel Kraft !!!!!!

Marco Riegler

Älteste Landler Gemeindebürgerin verstorben

Maria Wedl mit 103 Jahren friedlich eingeschlafen

Eine große Trauergemeinde nahm kürzlich Abschied von Landls ältester Gemeindebürgerin **Maria Wedl aus Gams, die im Alter von 103 Jahren** verstarb.
Mit stimmungsvollen Liedern begleitete der Kirchenchor Radmer den Trauergottesdienst und erinnerte dabei an 40 Almsommer, die sie als Schwoagerin auf den Schafböden und der Seekaralm in der Radmer verbrachte.
Die letzten 11 Jahren ihres Lebens wurde die „Mimi“ im Volkshilfe Seniorenzentrum Landl gut betreut, wo sie im Kreise ihrer Familie einschlafen durfte.

Geburtstage & Jubiläen

GOLDENE HOCHZEIT *(50 Jahre)*

Bärbel & Erich Brandl, Hieflau
Cäcilia & Peter Winter, Mooslandl
Maria & Johann Griesebner, Hieflau
Heidemarie & Willibald Stangl, Mooslandl
Rosalinde & Johann Großauer, Wandau
Hermine & Hermann Schuller, Gams
Beate & Friedrich Klapf, Gams
Maria & Peter Edlinger, Gams
Helga & Gerhard Taxacher, Gams
Veronika & Otto Duller, Krippau
Christine & Manfred Seisenbacher, Wandau

DIAMANTENE HOCHZEIT *(60 Jahre)*

Agnes & Leopold Huber, Palfau
Gertrude & Hubert Winter, Großreifling
Anna & Karl Stangl, Mooslandl
Johanna Berta & Roman Brandtner, Wandau

80. GEBURTSTAG

Heimo Franz Malle, Hieflau
Michael Pechhacker, Palfau
Gerlinde Röck, Hieflau
Hubert Walcher, Hieflau
Friedrich Knoblauch, Hieflau
Elfriede Pölzgutter, Gams
Waltraud Stangl, Mooslandl
Elfriede Edlinger, Kirchenlandl
Anna Ebner, Hieflau
Rudolf Gordon, Hieflau
Herbert Winter, Lainbach
Ingrid Lödl, Hieflau

85. GEBURTSTAG

Helene Schaffer, Hieflau
Valerie Sulzbacher, Seniorenzentrum Landl
Berta Lödl, Seniorenzentrum Landl
Elfriede Riegelnegg, Wandau
Margarete Pechhacker, Palfau
Franz Wildling, Seniorenzentrum Landl
Friedrich Schwaiger, Mooslandl
Gertraude Stangl, Hieflau
Herta Gisella Bachler, Hieflau
Karl Pribil, Seniorenzentrum Landl
Josef Nimmerfall, Palfau

90. GEBURTSTAG

Peter Polzer, Hieflau
Walter Almberger, Hieflau
Christine Wartegger, Mooslandl
Magdalena Mitterbäck, Gams
Erna Maria Blatterer, Seniorenzentrum Landl
Irmgard Mühlangerer, Seniorenzentrum Landl
Johannes Cornides, Mooslandl
Friederike Schaffer, Hieflau
Ottilie Reiter, Mooslandl
Käthe Maunz, Großreifling
Maria Eva Stangl, Seniorenzentrum Landl
Maria Spanring, Kirchenlandl

90+ GEBURTSTAG

Theresia Bromberger (92), Kirchenlandl
Friederike Taschner (95), Seniorenzentrum Landl
Willibald Baumgartner (93), Mooslandl
Anna Edlinger (95), Gams
Marianne Klammerberger (96), Krippau
Emmerich Riegler (94), Palfau
Olga Längauer (92) Kirchenlandl
Klapf Rosa (93), Gams
Angela Krenn (93), Gams
Johann Hirtenlehner (91), Palfau
Hermann Lußmann (93), Gams
Justina Waldhauser (93), Seniorenzentrum Landl
Hermine Achleitner (98), Mooslandl
Leopold Huber (92), Palfau
Hedwig Leopoldine Pölzl (96), Seniorenzentrum Landl
Stefanie Maunz (93), Gams
Maria Waschenegger (91), Seniorenzentrum Landl
Cäcilia Lindner (91), Jassingau
Maria Salcher (92), Seniorenzentrum Landl
Elfriede Mayer (98), Seniorenzentrum Landl

Todesfälle

Maria Fahrleitner, Seniorenzentrum Landl
Rosa Schneßl, Kirchenlandl
Johannes Auer, Hieflau
Ingrid von Casimir, Krippau
Brunhilde Deutschmann, Kirchenlandl
Lieselotte Grabner, Hieflau
Erna Venturin, Seniorenzentrum Landl
Klaudia Brandl, Gams
Hildegard Kupfer, Seniorenzentrum Landl
Johann Klapf, Hieflau
Ernst Schwarzlmüller, ehem. Großreifling
Helmut Josef Aigner, Gams
Jürgen Illmayer, Hieflau
Karl Pribil, Seniorenzentrum Landl
Maria Wedl, Seniorenzentrum Landl
Elfriede Pölzgutter, Seniorenzentrum Landl
Konrad Götzenbrucker, Mooslandl
Ingeborg Stangl, Seniorenzentrum Landl

Datenschutzbestimmungen

Aufgrund der Datenschutzbestimmungen ist es uns nur nach ausdrücklicher Einverständniserklärung gestattet, Daten und Bilder von Geburten und Eheschließungen zu veröffentlichen. Gerne nehmen wir jedoch bei der nächsten Ausgabe der Landler GNR ihre gewünschten Fotos und Beiträge entgegen.

GF Casting Solutions Altenmarkt

Am Erfolg beteiligt!

Bei GF Casting Solutions Altenmarkt ernten auch die Mitarbeitenden die Früchte des gemeinsamen Erfolgs!

Dass der Erfolg des Standortes ganz besonders durch die Leistung der Mitarbeiterinnen und Mitarbeiter getragen wird, kann gar nicht oft genug gesagt werden. Deshalb hebt die Geschäftsleitung diese Leistungen bei diversen Anlässen immer wieder hervor und bedankt sich dafür, denn die hohe und anhaltende Leistungsbereitschaft der Mitarbeitenden am Standort Altenmarkt ist nicht selbstverständlich und auch im internationalen Vergleich herausragend.

GF Casting Solutions Altenmarkt bedankt sich aber nicht nur mit Worten, sondern lässt die Mitarbeitenden mit einem Beteiligungsmodell auch finanziell am gemeinsamen Erfolg teilhaben!

Neben positionsabhängigen Bonusmodellen wird abhängig vom wirtschaftlichen Erfolg des Standortes jedes Jahr ein Teil des Ergebnisses in Form einer Prämie an ALLE Mitarbeitenden ausgeschüttet, sodass man bei GF in Altenmarkt mit Fug und Recht behaupten kann:
Leistung lohnt sich!

Das Führungsteam freut sich sehr, dass für das vergangene Jahr 2022 insgesamt **über eine halbe Million Euro an die Mitarbeiterinnen und Mitarbeiter ausgeschüttet werden konnte** und ist zuversichtlich, dass sich auch das laufende Jahr weiterhin zu einem finanziell erfolgreichen Jahr entwickeln wird!

Wertschätzung der täglichen Leistungen

Die Mitarbeitenden können sich auch während des Jahres als Gesten der Wertschätzung immer wieder über kleine Geschenke & tolle Veranstaltungen freuen.

Du möchtest Teil des Teams werden?

GF Casting Solutions Altenmarkt
GmbH & Co KG
Eßling 41, 8934 Altenmarkt
myjob.altenmarkt@georgfischer.com
03632 335 550

www.gfcs.com/karriere